

แบบสอบถาม  
ข้อมูลพื้นฐานระดับหมู่บ้าน

กขช. 2ค ปี 2548

บ้าน.....  
หมู่ที่.....ตำบล.....  
อำเภอ/กิ่งอำเภอ.....  
จังหวัด.....

คณะกรรมการบริหารการจัดเก็บข้อมูลฯ ระดับตำบล  
ดำเนินการจัดเก็บข้อมูล กขช. 2ค

แล้วเสร็จเมื่อวันที่.....เดือน.....พ.ศ. ....

โดย

คณะกรรมการอำนวยการงานพัฒนาคุณภาพชีวิตของประชาชน (พชช.)



ประสานการดำเนินการจัดเก็บข้อมูลโดย  
กรมการพัฒนาชุมชน กระทรวงมหาดไทย

## การบริหารการจัดเก็บข้อมูล กชช. 2ค ปี 2548

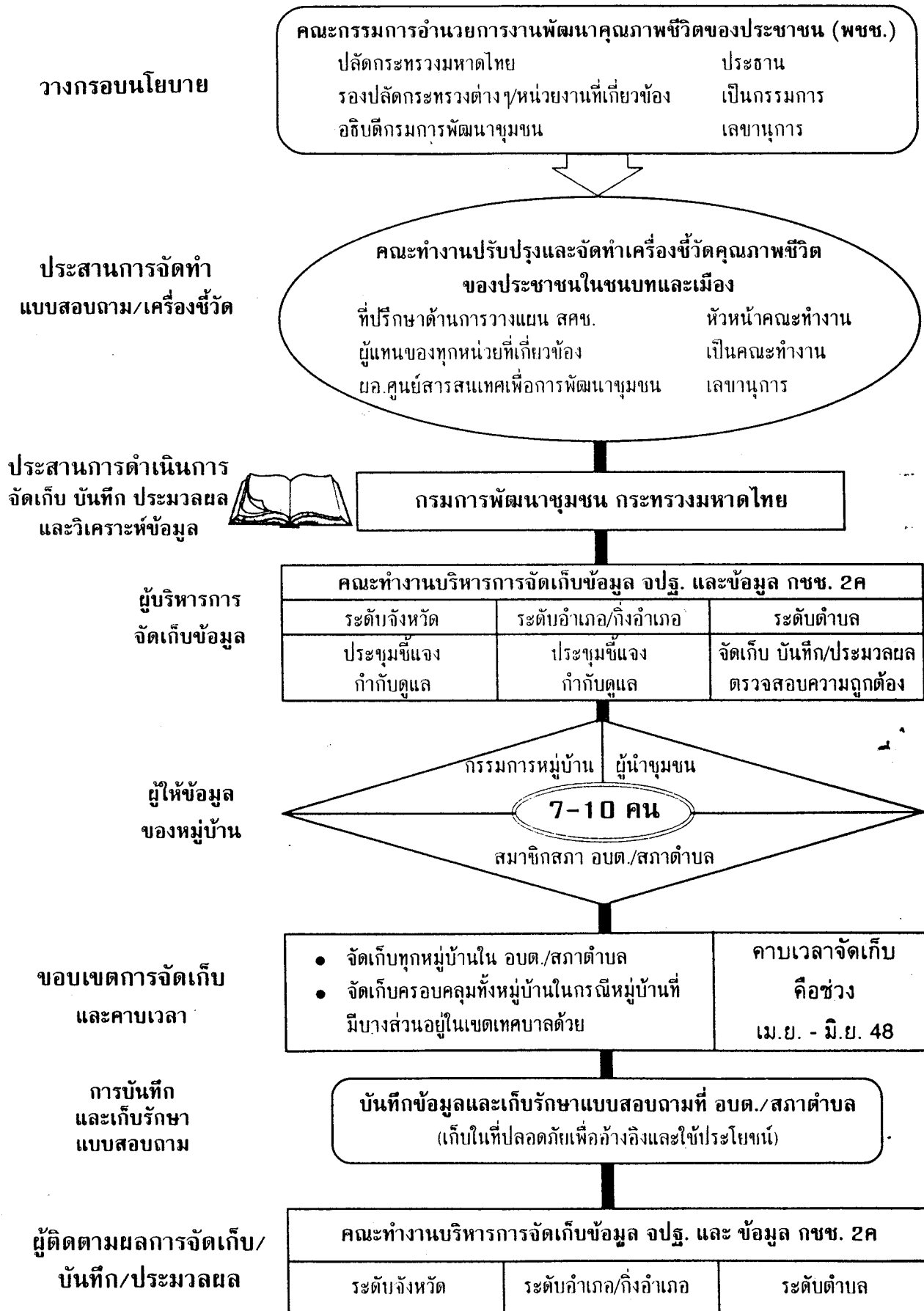

# ขั้นตอนการจัดเก็บ บันทึก และประมวลผลข้อมูล กชช. 2ค

## ขั้นตอนการเตรียมการ

①

จัดตั้งคณะกรรมการจัดเก็บข้อมูล จปฐ. และข้อมูล กชช. 2ค ระดับตำบล

นายก อบต./ประธานสภาตำบล (หัวหน้า)  
ปลัดตำบล/กิ่งอำเภอ (รับผิดชอบตำบล)  
เกษตร  
สาธารณสุขตำบล  
ครูประจำในตำบล  
ปลัด อบต.  
ผู้แทน ศอช.ต อย่างน้อย 2 คน และอื่นๆ ไม่เกิน 3 คน  
พัฒนาการผู้ประสานงานตำบล (เลขานุการ)  
เจ้าหน้าที่ข้อมูลของ อบต./สภาตำบล (ผู้ช่วยเลขานุการ)

②

รับแบบสอบถาม  
จากสำนักงานพัฒนาชุมชนอำเภอ/  
กิ่งอำเภอ

- วางแผนการจัดเก็บ  
- ทำความเข้าใจ  
แบบสอบถาม  
และคู่มือ

③

คณะกรรมการฯ กรอกข้อมูลที่ทราบเบื้องต้น  
และพอจะหาข้อมูลได้ด้วยดินสอด

④

พิจารณาคัดเลือกและนัดหมาย  
คณะกรรมการหมู่บ้าน ผู้นำชุมชน สมาชิกสภา  
อบต./สภาตำบลของหมู่บ้านนั้น  
รวมทั้งผู้รอบรู้ข้อมูลของหมู่บ้านเป็นอย่างดี

⑤

สอบถามข้อมูลทุกข้อ  
พร้อมทั้งตรวจสอบข้อมูล  
ที่กรอกไว้เบื้องต้นในบางข้อ  
กรอกข้อมูล ด้วยปากกาสีน้ำเงิน

ระมัดระวังความถูกต้อง  
ชัดเจน ของตัวเลข/ตัวอักษร  
ที่กรอกและความสะอาด

## ขั้นตอนการจัดเก็บข้อมูล

⑥

ผู้สัมภาษณ์/ผู้ให้ข้อมูลร่วมตรวจสอบความถูกต้อง  
ครบถ้วนของข้อมูล กชช. 2ค

⑦

ผู้ให้ข้อมูลลงลายมือชื่อรับรองความถูกต้องครบถ้วน  
ของข้อมูลในหน้า 50

⑧

คณะกรรมการบริหาร อบต./สภาตำบล  
กรอกข้อมูลในส่วนที่ 8 หน้า 51 เพื่อให้ความเห็น  
เกี่ยวกับการพัฒนาของหมู่บ้าน

⑨

ผู้สัมภาษณ์/ผู้จัดเก็บกรอกข้อมูล  
ลงลายมือชื่อในหน้า 52

ขั้นตอนการประมวลผล

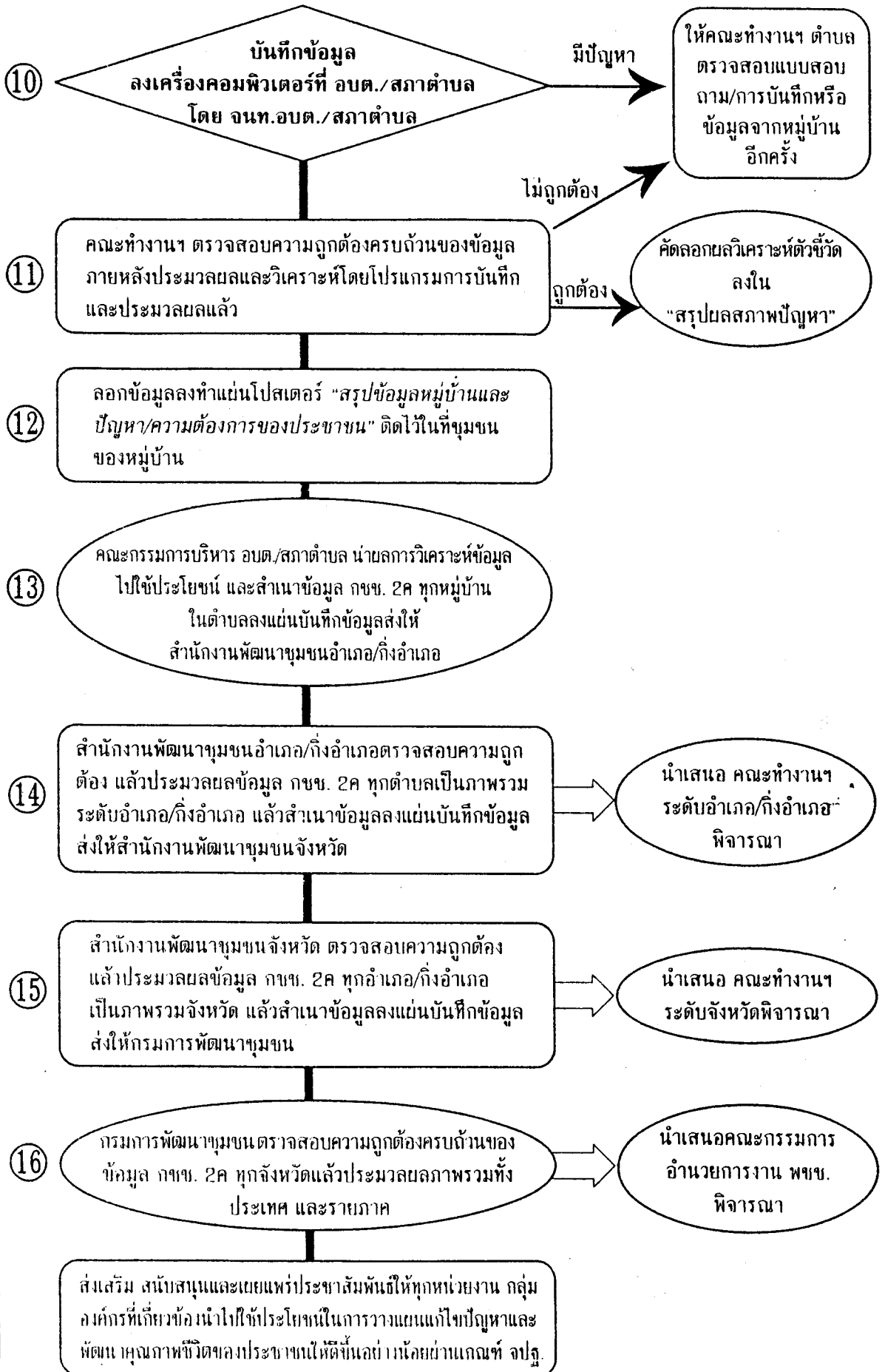

## การบริหารการจัดเก็บข้อมูล กชช. 2ค ปี 2548

การดำเนินการจัดเก็บข้อมูล กชช. 2ค ปี 2548 มีภารกิจ ดังนี้คือ

- ① ประสานการดำเนินการจัดเก็บ บันทึก/ประมวลผล และวิเคราะห์ข้อมูล ในทุกระดับทั่วประเทศ โดย กรมการพัฒนาชุมชน กระทรวงมหาดไทย ในฐานะฝ่ายเลขานุการคณะกรรมการอำนวยการงานพัฒนาคุณภาพชีวิตของประชาชน (พชช.)
- ② บริหารจัดเก็บข้อมูล ในแต่ละระดับ โดย
  - คณะทำงานบริหารการจัดเก็บข้อมูล จปฐ. และข้อมูล กชช. 2ค ระดับตำบล มีหน้าที่ในการจัดเก็บข้อมูล ประสานการบันทึกข้อมูลที่ อบต./สภาตำบล และตรวจสอบความถูกต้องครบถ้วนของข้อมูล
  - คณะทำงานระดับจังหวัด และอำเภอ/กิ่งอำเภอ มีภารกิจในการจัดประชุมชี้แจงการจัดเก็บข้อมูล กำกับดูแล และตรวจสอบความถูกต้องครบถ้วนของข้อมูล
- ③ ผู้ให้ข้อมูล ประกอบด้วย คณะกรรมการหมู่บ้าน ผู้นำชุมชนและสมาชิกสภา อบต./สภาตำบล ของหมู่บ้านนั้น หรือ ผู้ที่มีความรอบรู้สภาพทั่วไปในหมู่บ้านเป็นอย่างดี รวมทั้งหมดประมาณ 7-10 คน
- ④ ขอบเขตการจัดเก็บ/คาบเวลาจัดเก็บ จัดเก็บข้อมูลทุกหมู่บ้านในเขต อบต./สภาตำบล และในกรณีที่มีหมู่บ้านมีพื้นที่บางส่วนในเขตเทศบาลให้จัดเก็บข้อมูลทั้งหมู่บ้าน สำหรับคาบเวลาจัดเก็บข้อมูล คือ ช่วงเดือน เมษายน - มิถุนายน 2548
- ⑤ บันทึกข้อมูลที่ อบต./สภาตำบล การเก็บรักษาแบบสอบถาม โดย อบต./สภาตำบลรับผิดชอบเก็บรักษาแบบสอบถามในที่ปลอดภัย เพื่อการใช้ประโยชน์อ้างอิง และตรวจสอบความถูกต้องครบถ้วนของข้อมูล
- ⑥ การติดตามผลการจัดเก็บ บันทึก และประมวลผลข้อมูล โดยคณะทำงานบริหารการจัดเก็บข้อมูล จปฐ. และข้อมูล กชช. 2ค ระดับจังหวัด ระดับอำเภอ/กิ่งอำเภอ และระดับตำบล เป็นผู้รับผิดชอบ

### ขั้นตอนการจัดเก็บ บันทึก และประมวลผลข้อมูล กชช. 2ค

#### ขั้นการเตรียมการ

1. จัดตั้งคณะทำงานบริหารการจัดเก็บข้อมูล จปฐ. และข้อมูล กชช. 2ค ระดับตำบล (นายก อบต./ประธานสภาตำบล เป็นหัวหน้าคณะทำงานฯ พัฒนาการผู้ประสานงานตำบลเป็นเลขานุการ)
2. คณะทำงานฯ ระดับตำบล รับแบบสอบถาม จากสำนักงานพัฒนาชุมชนอำเภอ/กิ่งอำเภอ เพื่อวางแผนการจัดเก็บข้อมูล ทำความเข้าใจแบบสอบถาม และคู่มือการจัดเก็บข้อมูล กชช. 2ค
3. คณะทำงานฯ ระดับตำบล กรอกข้อมูลเบื้องต้นลงในแบบสอบถามเฉพาะข้อที่ทราบหรือหาข้อมูลได้ด้วยดินสอสีดำ
4. คณะทำงานฯ ระดับตำบล พิจารณาคัดเลือกและนัดหมายผู้ให้ข้อมูล จำนวน 7-10 คน

#### ขั้นการจัดเก็บข้อมูล

5. คณะทำงานฯ ระดับตำบล สอบถามข้อมูลในแบบสอบถามทุกข้อคำถามพร้อมกับตรวจสอบความถูกต้องกับข้อมูลบางข้อที่ได้กรอกไว้แล้ว เพื่อให้ได้ข้อมูลที่เป็นปัจจุบัน ทั้งนี้ให้กรอกข้อมูลด้วยปากกาสีน้ำเงิน โดยคำนึงถึงความสะอาด ความชัดเจนของตัวเลขและตัวอักษร

6. คณะทำงานฯ ระดับตำบล และผู้ให้ข้อมูล ร่วมตรวจสอบความถูกต้องครบถ้วนของข้อมูล
7. ผู้ให้ข้อมูล รับรองความถูกต้องของข้อมูล โดยลงลายมือชื่อรับรองความถูกต้องของข้อมูลใน หน้า 50
8. นายก อบต./ประธานสภาตำบล ให้ความเห็นเกี่ยวกับหมู่บ้าน ในด้านการพัฒนาเมื่อเปรียบเทียบกับหมู่บ้านอื่นในตำบลเดียวกัน ในหน้า 51
9. ผู้จัดเก็บข้อมูล (คณะทำงานฯ ระดับตำบล) รับรองความถูกต้องของข้อมูล โดยลงลายมือชื่อหน้า 52

### ขั้นการประมวลผลข้อมูล

10. คณะทำงานฯ ระดับตำบล ประสานการดำเนินการบันทึกข้อมูล กชช. 2ค เข้าเครื่องคอมพิวเตอร์ เพื่อประมวลผลและนำไปใช้ประโยชน์ที่ อบต./สภาตำบล ในกรณีที่ อบต. /สภาตำบลใดไม่สามารถดำเนินการบันทึก/ประมวลผลเนื่องจากไม่มีเครื่องคอมพิวเตอร์ หรือเจ้าหน้าที่บันทึกข้อมูล ให้จ้างผู้มีความรู้ด้านคอมพิวเตอร์ บันทึกแทนได้ (ควรพิจารณาคณในตำบลก่อนเพื่อให้เกิดความรู้สึกว่าเป็นเจ้าของข้อมูล) หากพบปัญหา ระหว่างการบันทึกให้คณะทำงานฯ ระดับตำบลตรวจสอบแบบสอบถาม หรือระบบโปรแกรมการบันทึก หรือทบทวนข้อมูลจากหมู่บ้านอีกครั้งหนึ่ง
11. คณะทำงานฯ ระดับตำบลตรวจสอบความถูกต้องครบถ้วนของข้อมูล โดยหลังการประมวลผลและวิเคราะห์ด้วยโปรแกรมคอมพิวเตอร์แล้ว ถ้าพบความผิดปกติของข้อมูล ให้ตรวจสอบเช่นเดียวกับขั้นตอนที่ 10. อีกครั้งหนึ่ง ถ้ามีความถูกต้องครบถ้วนแล้วให้คัดลอกตัวชี้วัดทั้ง 30 ตัวชี้วัดลงใน “สรุปผลสภาพปัญหาของหมู่บ้าน” (หน้า 54)
12. คณะกรรมการหมู่บ้าน ลอกข้อมูลลงแผ่นไปสเตอร์ “สรุปข้อมูลหมู่บ้านและปัญหา/ความต้องการของประชาชน” ติดไว้ในที่ชุมชนของหมู่บ้านเพื่อให้ประชาชนได้รับทราบ เรียนรู้ และร่วมกันแก้ไขปัญหาที่สามารถดำเนินการได้ด้วยตนเอง
13. คณะกรรมการบริหาร อบต./สภาตำบล นำข้อมูลไปใช้ประโยชน์ และสำเนาข้อมูล กชช. 2ค ของตำบลและทุกหมู่บ้าน ลงแผ่นบันทึกข้อมูลส่งให้สำนักงานพัฒนาชุมชนอำเภอ/กิ่งอำเภอ
14. สำนักงานพัฒนาชุมชนอำเภอ/กิ่งอำเภอ ตรวจสอบความถูกต้องครบถ้วน ข้อมูล กชช.2ค ของแต่ละตำบล แล้วทำการประมวลผลข้อมูลจากทุกตำบลเป็นภาพรวมของอำเภอ/กิ่งอำเภอ นำเสนอ ให้คณะทำงานบริหารการจัดเก็บข้อมูล จปฐ. และข้อมูล กชช. 2ค ระดับอำเภอ/กิ่งอำเภอพิจารณาให้ความเห็นชอบ ส่งเสริมให้มีการนำไปใช้ประโยชน์ รวมทั้งสำเนาข้อมูล กชช. 2ค ของอำเภอ/กิ่งอำเภอ ส่งให้สำนักงานพัฒนาชุมชนจังหวัด
15. สำนักงานพัฒนาชุมชนจังหวัด ตรวจสอบความถูกต้องครบถ้วน ข้อมูล กชช. 2ค ของทุกอำเภอ/กิ่งอำเภอ แล้วทำการประมวลผลข้อมูล กชช. 2ค จากทุกอำเภอ/กิ่งอำเภอ เป็นภาพรวมของจังหวัด นำเสนอให้คณะทำงานบริหารการจัดเก็บข้อมูล จปฐ. และข้อมูล กชช. 2ค ระดับจังหวัดพิจารณาให้ความเห็นชอบ ส่งเสริมให้มีการนำไปใช้ประโยชน์ รวมทั้งสำเนาข้อมูล กชช. 2ค ของจังหวัด ส่งให้กรมการพัฒนาชุมชน ภายในระยะเวลาที่กำหนด
16. กรมการพัฒนาชุมชน ตรวจสอบความถูกต้องครบถ้วนข้อมูล กชช. 2ค ของทุกจังหวัดแล้วทำการประมวลผลเป็นภาพรวมทั้งประเทศ และรายภาค นำเสนอให้คณะกรรมการอำนวยการงานพัฒนาคุณภาพชีวิตของประชาชน (พชช.) พิจารณาให้ความเห็นชอบ ส่งเสริมสนับสนุนและเผยแพร่ประชาสัมพันธ์ให้หน่วยงานที่เกี่ยวข้องนำไปใช้ประโยชน์ในการวางแผนแก้ไขปัญหาและการพัฒนาชีวิตความเป็นอยู่ของประชาชนให้ดีขึ้นต่อไป

## วิธีการกรอกแบบสอบถามข้อมูล กชช. 2ค

แบบสอบถามข้อมูล กชช. 2ค นี้ แบ่งรายละเอียดของแบบสอบถามออกเป็น 3 ลักษณะ คือ

1. ส่วนคำถาม      2. กรอบสี่เหลี่ยมเส้นประ      3. วงเล็บ

1. ส่วนคำถาม เป็นคำถามเพื่อสอบถามข้อมูลที่ต้องการ โดยแบ่งประเภทของคำถามออกเป็น 3 ประเภท คือ

1.1 แบบเติมคำในช่องว่างลงบนเส้นประ

ตัวอย่าง

ภาค.....เหนือ..... จังหวัด.....แม่ฮ่องสอน.....

วิธีการกรอก

ให้ผู้กรอกแบบสอบถามเติมคำตอบลงบนเส้นประที่จัดทำไว้ให้

1.2 แบบเลือกหมายเลขคำตอบมาใส่ในช่องสี่เหลี่ยมของคำถามแต่ละข้อ เช่น ตัวอย่างที่ 1

- ข้อ 1.2 หมู่บ้านนี้ตั้งอยู่ในเขตพื้นที่ลักษณะใด 2
- ตั้งอยู่ในเขตพื้นที่สภาตำบล      1      ตอบ 1
  - ตั้งอยู่ในเขตพื้นที่ อบต.      2      ตอบ 2
  - ตั้งอยู่ในเขตพื้นที่สภาตำบลและเทศบาล      3      ตอบ 3
  - ตั้งอยู่ในเขตพื้นที่ อบต. และเทศบาล      4      ตอบ 4

จากตัวอย่างนี้ แสดงว่าหมู่บ้านอยู่ในเขตพื้นที่องค์การบริหารส่วนตำบล ดังนั้นคำตอบในช่องสี่เหลี่ยมจึงเป็น หมายเลข 2

ตัวอย่างที่ 2

ข้อ 3 บริการสาธารณะในหมู่บ้าน

ในหมู่บ้าน มีบริการสาธารณะหัวข้อต่อไปนี้ (ข้อ 3.1-3.23) หรือไม่

- ไม่มี      1      ตอบ 1
- มี      2      ตอบ 2

3.1 ศาสนสถาน (เช่น วัด มัสยิด โบสถ์ และอื่นๆ) 2

3.2 กิจกรรมธนาคารข้าว (ไม่จำเป็นต้องมีถังฉางก็ได้) 1

1.3 แบบเติมจำนวนเลข

1.3.1 จำนวน ชั่วโมง นาที กิโลกรัม และบาท ให้กรอกเป็นเลขจำนวนเต็ม  
ในช่องสี่เหลี่ยมที่กำหนด เศษของจำนวนให้ปัดทิ้ง

ตัวอย่างที่ 1

ข้อ 11.6 ในปีที่แล้วควักรวเรือนส่วนมากได้ผลผลิตข้าวเปลือกไร่ละ

3 5 0

กิโลกรัม

1.3.2 จำนวนกิโลเมตร หรือจำนวนไร่ ให้ตอบเป็นจำนวนเต็ม ระยะทางที่มี  
 เศษของกิโลเมตร หรือพื้นที่ที่มีเศษของไร่ ให้ปัดเศษทิ้ง แต่ถ้ระยะทาง  
 ยาวไม่ถึง 1 กิโลเมตร ให้ตอบ 1 กิโลเมตร หรือถ้าพื้นที่ไม่ถึง 1 ไร่  
 ให้ตอบ 1 ไร่

**ตัวอย่างที่ 2**

ข้อ 6.3.2(1) เส้นทางที่สะดวกที่สุดจากชุมชนของหมู่บ้านถึงอำเภอที่ใกล้ที่สุด  
 แยกเป็นถนนชนิด

(1.1) ลาดยางหรือคอนกรีต   กิโลเมตร

1.2.3 ข้อใดที่ไม่มีข้อมูล ให้ใส่เลข "0"

**ตัวอย่างที่ 3**

ข้อ 6.5.1 จำนวนครัวเรือนนี้มีโทรศัพท์ประจำบ้าน หรือโทรศัพท์มือถือ  
 หรืออินเทอร์เน็ต อย่างใดอย่างหนึ่งหรือหลายอย่าง

(ถ้าไม่มีให้ใส่ "0" แล้วข้ามไปข้อ 6.5.5)     ครัวเรือน

2. กรอบสี่เหลี่ยมเส้นประ เป็นส่วนของคำอธิบายหรือคำแนะนำเพื่อช่วยให้ผู้กรอกทราบถึง  
 ข้อความบางข้อความหรือวิธีการกรอกแบบสอบถาม หรือเป็นส่วนแยกย่อยของคำถามหลัก ส่วนของ  
 คำอธิบายหรือคำแนะนำนี้มีให้เฉพาะคำถามบางข้อ

**ตัวอย่าง**

**ข้อ 4. บริการสาธารณะในตำบล**

**คำอธิบายข้อ 4**

ถ้าบริการสาธารณะดังกล่าว ตั้งอยู่ในหมู่บ้านนี้หรือในหมู่บ้านอื่นในตำบลเดียวกันให้ถือว่ามี

4.6 สถานีตำรวจ จะต้องมีอาคารถาวร และมีตำรวจปฏิบัติงานประจำ แต่ในกรณีที่เป็นที่พักของ  
 สายตรวจ หรือที่พัก/ที่ทำการตำรวจชุมชน จะไม่นับว่าเป็นสถานีตำรวจ

3. วงเล็บ เป็นส่วนของคำอธิบายหรือคำแนะนำ เช่นเดียวกับข้อ 2 ข้อความที่อยู่ในวงเล็บ  
 จะช่วยให้ผู้กรอกทราบถึงข้อความบางข้อความ หรือวิธีการกรอกข้อมูลเพิ่มเติมบางประการ  
 โดยส่วนมากจะใส่ไว้ในตัวคำถามหรือตัวคำตอบที่มีให้เลือก

**ตัวอย่าง**

ข้อ 24.5 ในหมู่บ้านนี้มีพื้นที่รวมทั้งหมด       ไร่  
 (เศษของไร่ปัดทิ้ง)

ข้อ 6.3 หมู่บ้านนี้ มีถนนตลอดเส้นทางไปยังอำเภอที่ใกล้ที่สุดที่คนในหมู่บ้านนี้  
 ส่วนมากไปซื้อ-ขาย ของกินของใช้หรือไม่

- ไม่มี    ตอบ 1 (ทำข้อ 6.3.1)

- มี        ตอบ 2 (ข้ามไปข้อ 6.3.2)



## แบบสอบถาม ข้อมูลพื้นฐานระดับหมู่บ้าน (กชช. 2ค)

คำตอบของทุกข้อที่ถามจำนวน ถ้าไม่มีข้อมูลให้ใส่ "0"

### ส่วนที่ 1 สภาพทั่วไป

#### 1. ข้อมูลทั่วไป

1.1 ภาค ..... จังหวัด .....

อำเภอ/กิ่งอำเภอ ..... ตำบล .....

ชื่อหมู่บ้าน ..... หมู่ที่ .....

- 1.2 หมู่บ้านนี้ตั้งอยู่ในเขตพื้นที่ลักษณะใด
- ตั้งอยู่ในเขตพื้นที่สภาตำบล ตอบ 1
  - ตั้งอยู่ในเขตพื้นที่ อบต. ตอบ 2
  - ตั้งอยู่ในเขตพื้นที่สภาตำบลและเทศบาล ตอบ 3
  - ตั้งอยู่ในเขตพื้นที่ อบต. และเทศบาล ตอบ 4

#### คำอธิบาย 1.3

- กรณีที่เป็นหมู่บ้านที่มีพื้นที่บางส่วนอยู่ในเขตเทศบาล ให้นับครัวเรือนที่อยู่ในเขตเทศบาลด้วย
- ให้นับครัวเรือนที่มีคนอาศัยอยู่จริง ทั้งที่มีบ้านเลขที่และไม่มีบ้านเลขที่ตามทะเบียนบ้าน
- นับบ้านที่มีเลขที่บ้าน (1 เลขที่ หมายถึง 1 ครัวเรือน)
- นับบ้านที่ไม่มีเลขที่บ้าน แต่มีการก่อสร้างที่มีลักษณะถาวร หมายถึง 1 ครัวเรือน
- ห้องแถว 1 ห้อง (ที่มีคนอาศัยหรือเช่าอยู่) นับเป็น 1 ครัวเรือน
- เรือนแพถาวร นับเป็น 1 ครัวเรือน
- ราษฎร ให้นับเฉพาะราษฎรไทยเท่านั้น
- เพศชาย รวมกับ เพศหญิง เท่ากับราษฎรที่อาศัยอยู่จริงทั้งหมด

1.3 หมู่บ้านนี้มีครัวเรือนทั้งหมดจำนวน      ครัวเรือน  
(ผลประมวลข้อมูล จปฐ. เมนู 3.2 ตัวชี้วัดที่ 9 จำนวนที่สำรวจทั้งหมด)

1.3.1 จำนวนราษฎรที่อาศัยอยู่จริงมีทั้งหมด จำนวน      คน  
(ผลประมวลข้อมูล จปฐ. เมนู 3.3 ผลรวมทั้งหมด)

(1) เพศชาย      คน  
(ผลประมวลข้อมูล จปฐ. เมนู 3.3 จำนวนรวมเพศชาย)

(2) เพศหญิง      คน  
(ผลประมวลข้อมูล จปฐ. เมนู 3.3 จำนวนรวมเพศหญิง)

## คำอธิบายข้อ 1.4

ข้อมูลช่วงอายุ ให้ใช้ข้อมูลจากผลประมวลข้อมูล จปฐ. เมนู 3.3 จำนวนประชากรแยกตามช่วงอายุ

- นับจำนวนคนที่อาศัยอยู่จริง
- นับเด็กในหมู่บ้านที่ไปเรียนหนังสือที่อื่น แต่วันเสาร์ อาทิตย์ กลับบ้าน (ในหมู่บ้านนั้น)
- ไม่นับคนที่ออกไปทำงานนอกหมู่บ้าน นานกว่า 6 เดือน และเด็กนักเรียนที่ไปเรียนที่อื่น และกลับเฉพาะปิดเทอม
- ไม่นับจำนวนทหาร ตำรวจ และข้าราชการที่เข้ามาทำงานในหมู่บ้านเป็นการชั่วคราว
- ไม่นับพระภิกษุ สามเณร
- ตรวจสอบให้ดีกว่า ในแต่ละช่วงอายุ เพศชาย รวมกับ เพศหญิง จะเท่ากับผลรวม และในช่องผลรวมของทุกช่วงอายุรวมกัน จะเท่ากับจำนวนราษฎรที่อาศัยอยู่จริงทั้งหมด ในข้อ 1.3.1
- อายุ 1 ปีเต็ม - 2 ปี หมายถึง 1 ปีเต็มถึง 2 ปี 364 วัน และในช่วงอื่น ๆ มีความหมายเช่นเดียวกันนี้ คือ 5 ปี 364 วัน, 11 ปี 364 วัน, 14 ปี 364 วัน, 17 ปี 364 วัน, และ 49 ปี 364 วัน

1.4 จำนวนราษฎร แยกตามช่วงอายุ (ใช้ข้อมูล ผลประมวลข้อมูล จปฐ. เมนู 3.3 จำนวนประชากรแยกตามช่วงอายุ)

	เพศชาย		เพศหญิง		รวม	
น้อยกว่า 1 ปีเต็ม	<input type="text"/>	คน	<input type="text"/>	คน	<input type="text"/>	คน
1 ปีเต็ม - 2 ปี	<input type="text"/>	คน	<input type="text"/>	คน	<input type="text"/>	คน
3 ปีเต็ม - 5 ปี	<input type="text"/>	คน	<input type="text"/>	คน	<input type="text"/>	คน
6 ปีเต็ม - 11 ปี	<input type="text"/>	คน	<input type="text"/>	คน	<input type="text"/>	คน
12 ปีเต็ม - 14 ปี	<input type="text"/>	คน	<input type="text"/>	คน	<input type="text"/>	คน
15 ปีเต็ม - 17 ปี	<input type="text"/>	คน	<input type="text"/>	คน	<input type="text"/>	คน
18 ปีเต็ม - 49 ปี	<input type="text"/>	คน	<input type="text"/>	คน	<input type="text"/>	คน
50 ปีเต็ม - 60 ปีเต็ม	<input type="text"/>	คน	<input type="text"/>	คน	<input type="text"/>	คน
มากกว่า 60 ปีเต็มขึ้นไป	<input type="text"/>	คน	<input type="text"/>	คน	<input type="text"/>	คน

## 2. แหล่งน้ำ

## คำอธิบายข้อ 2.1

- จำนวนแหล่งน้ำที่จะตรวจนับนี้ จะนับเฉพาะแหล่งน้ำที่มีน้ำตลอดปี และอยู่ห่างจากหมู่บ้านไม่เกิน 1 กม. หรือถ้าแหล่งน้ำอยู่ห่างจากหมู่บ้านเกิน 1 กม. แต่ใช้เวลาในการไป-กลับรวมทั้งเวลาที่คอยเพื่อเอาน้ำมาใช้ไม่เกิน 1 ชม. ให้นับด้วย
- ให้นับแหล่งน้ำที่ชำระตัวชั่วคราว หรือสามารถซ่อมแซมได้ เช่น หัวสูบลอยชำระหรือเครื่องสูบน้ำประปาชำระด้วย
- บ่อบาดาล ให้รวมถึง บ่อตอก และบ่อเจาะ ด้วย
- บ่อน้ำตื้น หมายถึง บ่อที่ใส่ปลอกซีเมนต์หรือไม้-คอนกรีต หรือบ่อดินถาวรที่ใช้ประจำ
- น้ำประปา หมายถึง น้ำที่เก็บไว้ที่ถังแล้วส่งไปตามท่อให้บริการแจกจ่ายไปถึงครัวเรือนในหมู่บ้าน เช่น ประปาภูมิภาค ประปาชนบท ประปาหมู่บ้าน หรือประปาภูเขา เป็นต้น
- ไม่นับรวมประปาที่ใช้ในโรงเรียนและวัด แต่ถ้าจ่ายน้ำไปบ้านพักครู หรือครัวเรือนในหมู่บ้าน ให้นับด้วย

## 2.1 ประเภทแหล่งน้ำดื่ม-น้ำใช้

## 2.1.1 บ่อน้ำตื้น (ใส่ปลอกซีเมนต์, ไม้, บ่อดิน)

(1) บ่อส่วนตัว จำนวน    บ่อ ใช้การได้    บ่อ

(2) บ่อสาธารณะ จำนวน    บ่อ ใช้การได้    บ่อ

## 2.1.2 บ่อบาดาล (บ่อตอก, บ่อเจาะ)

(1) บ่อบาดาลส่วนตัว จำนวน    บ่อ ใช้การได้    บ่อ

(2) บ่อบาดาลสาธารณะ จำนวน    บ่อ ใช้การได้    บ่อ

## 2.1.3 น้ำประปา

- (1) มีระบบน้ำประปาหรือระบบประปาที่ต่อมาจากหมู่บ้านอื่นหรือไม่
- ไม่มี ตอบ 1 (ข้ามไปข้อ 2.1.4)
  - มี ตอบ 2

(2) มีครัวเรือนที่ใช้น้ำประปาตลอดปี จำนวน     ครัวเรือน

## 2.1.4 แหล่งน้ำผิวดิน

แหล่งน้ำผิวดิน ได้แก่ แหล่งน้ำธรรมชาติและแหล่งน้ำที่สร้างขึ้น

หมู่บ้านนี้มีแหล่งน้ำผิวดินหรือไม่

- ไม่มี ตอบ 1 (ข้ามไปข้อ 2.2)

- มี ตอบ 2

ประเภทของแหล่งน้ำผิวดิน (หมายเลขคำตอบ)	คุณภาพน้ำ (หมายเลขคำตอบ)
(1) ทะเลสาบ บึง	1. เหมาะสมดี หมายถึง ไม่มีกลิ่นและสีผิดปกติจากธรรมชาติ มี สัตว์น้ำอาศัยอยู่ได้ตามธรรมชาติ ไม่เป็นแหล่งรองรับของเสีย
(2) แม่น้ำ	เช่น ขยะหรือน้ำทิ้งจากบ้านเรือน หรือสถานประกอบการใดๆ
(3) คู คลอง ลำห้วย	2. เหมาะสมพอใช้ หมายถึง ไม่มีกลิ่นและสีผิดปกติจาก ธรรมชาติ มีสัตว์น้ำอาศัยอยู่ได้ตามธรรมชาติ เป็น
(4) หนองน้ำ	แหล่งรองรับของเสีย เช่น ขยะหรือน้ำทิ้งจากบ้านเรือน
(5) น้ำตก น้ำซับ น้ำพุ	หรือสถานประกอบการใดๆ
(6) สระน้ำ	3. ไม่เหมาะสม หมายถึง มีกลิ่นและสีผิดปกติจากธรรมชาติ ไม่
(7) เขื่อน อ่างเก็บน้ำ	มีสัตว์น้ำอาศัยอยู่ได้ตามธรรมชาติ เป็นแหล่งรองรับของเสีย
(8) คลองส่งน้ำ ฝ่าย ทำนบ ประตูน้ำ	เช่น ขยะหรือน้ำทิ้งจากบ้านเรือน หรือสถานประกอบการ
(9) อื่นๆ	

ถ้ามีแหล่งน้ำผิวดิน ให้ระบุชื่อ และเลือกหมายเลขคำตอบของประเภท และคุณภาพของแหล่งน้ำผิวดิน  
ตามหมายเลขคำตอบข้างบนนี้ (เรียงตามลำดับความสำคัญ)

ชื่อ	ประเภทแหล่งน้ำ	คุณภาพแหล่งน้ำ
1. ....	<input type="checkbox"/>	<input type="checkbox"/>
2. ....	<input type="checkbox"/>	<input type="checkbox"/>
3. ....	<input type="checkbox"/>	<input type="checkbox"/>

## 2.2 น้ำดื่ม

## คำอธิบาย 2.2.1

- น้ำสะอาด หมายถึง น้ำบรรจุขวด (ต้องมีเครื่องหมาย อ.ย.) น้ำฝน น้ำประปา หรือน้ำบาดาล  
ที่สาธารณสุขตำบลรับรองหรือตรวจสอบแล้วว่าใช้ได้ ถ้าเป็นน้ำจากแหล่งธรรมชาติ  
ต้องนำมาต้มเสียก่อน หรือแกว่งสารส้มแล้วเติมคลอรีน จึงจะจัดว่าเป็นน้ำสะอาด
- เกณฑ์วัดความเพียงพอของน้ำดื่มและบริโภคตลอดปี หมายถึง ปริมาณน้ำ 5 ลิตรต่อคนต่อวัน  
(ใช้ดื่ม 2 ลิตร และอื่นๆ อีกจำนวน 3 ลิตร ได้แก่ ใช้ประกอบอาหาร ล้างหน้า บ้วนปากและ  
แปรงฟัน เป็นต้น)

2.2.1 ในหมู่บ้านนี้ มีครัวเรือนที่มีน้ำสะอาดสำหรับดื่มและบริโภคเพียงพอตลอดปี  
(ผลประมวลข้อมูล จปฐ. เมนู 3.2 ตัวชี้วัดที่ 13  
จำนวนที่ผ่านเกณฑ์ทั้งหมด)

จำนวน      ครัวเรือน  
คิดเป็นร้อยละ     .

2.2.2 ในกรณีที่ขาดแคลนน้ำสะอาดสำหรับดื่มและบริโภค ครัวเรือนส่วนมากใช้น้ำจากแหล่งใด  
(ถ้าไม่ขาดแคลน ข้ามไปข้อ 2.3)

- ไม้ใช้    ตอบ 1
- ใช้        ตอบ 2

- (1) บ่อน้ำตื้น
- (2) บ่อน้ำบาดาล
- (3) แหล่งน้ำผิวดิน
- (4) อื่นๆ (ระบุ.....)

2.3 น้ำใช้

**คำอธิบายข้อ 2.3**

- น้ำใช้ หมายถึง น้ำที่ใช้ในครัวเรือน สำหรับซักล้างและอาบ
- เกณฑ์วัดความเพียงพอของน้ำใช้ตลอดปี หมายถึง ปริมาณน้ำที่ใช้ 45 ลิตร ต่อคนต่อวัน (หรือประมาณ 2 ปี๊บ ต่อคนต่อวัน)

ในหมู่บ้านนี้มีครัวเรือนที่มีน้ำใช้เพียงพอตลอดปี  
(ผลประมวลข้อมูล จปฐ. เมนู 3.2 ตัวชี้วัดที่ 14  
จำนวนที่ผ่านเกณฑ์ทั้งหมด)

จำนวน      ครัวเรือน  
คิดเป็นร้อยละ     .

2.4 น้ำเพื่อการเกษตร

2.4.1 น้ำจากแหล่งน้ำในหมู่บ้านนี้ใช้สำหรับการเพาะปลูก   
เพียงพอหรือไม่

- ไม่เพียงพอ                                    ตอบ 1 (ให้ระบุจำนวนในข้อ 2.4.2)
- เพียงพอเฉพาะฤดูฝน                        ตอบ 2 (ข้ามไปข้อ 3)
- เพียงพอตลอดปี                             ตอบ 3 (ข้ามไปข้อ 3)
- ไม่ได้ใช้   ตอบ 4 (ข้ามไปข้อ 3)

2.4.2 มีน้ำสำหรับการเพาะปลูกไม่เพียงพอ

จำนวน      ไร่  
จำนวน      ครัวเรือน

## 3. บริการสาธารณะในหมู่บ้าน

ในหมู่บ้านนี้มีบริการสาธารณะหัวข้อต่อไปนี้ (ข้อ 3.1 - 3.23) หรือไม่ - ไม่มี   ตอบ 1  
- มี   ตอบ 2

- 3.1 ศาสนสถาน (เช่น วัด มัสยิด โบสถ์ และอื่นๆ)
- 3.2 กิจกรรมธนาคารข้าว (ไม่จำเป็นต้องมีถังฉางก็ได้)
- 3.3 สถานที่เก็บกักผลผลิตทางการเกษตรส่วนรวม  
(หากกำลังก่อสร้าง หรือจัดตั้ง ให้ถือว่า มี)
- 3.4 กิจกรรมธนาคารโค-กระบือ (หากกำลังจัดตั้ง ให้ถือว่า มี)
- 3.5 คลังยาสัตว์ หรือสัตวแพทย์อาสา หรืออาสาพัฒนาปศุสัตว์
- 3.6 ศูนย์สาธารณสุขมูลฐานชุมชน และอาสาสมัครสาธารณสุข ให้บริการ
- 3.7 ศูนย์พัฒนาเด็กเล็ก หรือสถานรับเลี้ยงเด็กก่อนวัยเรียน
- 3.8 โรงเรียนอนุบาลชนบท (รวมทั้งโรงเรียนประถมศึกษาที่เปิดสอน  
ชั้นเด็กเล็กหรือชั้นอนุบาล)
- 3.9 โรงเรียนภาคบังคับ 9 ปี หรือหมู่บ้านอยู่ในรัศมีไม่เกิน 3 กม.  
จากโรงเรียนภาคบังคับ 9 ปี
- 3.10 โรงเรียนระดับมัธยมศึกษาตอนปลาย (รวมทั้งโรงเรียนมัธยมศึกษา  
สังกัดสำนักงานคณะกรรมการการศึกษาเอกชน  
และโรงเรียนประถมศึกษาที่เปิดสอนชั้นมัธยมศึกษาด้วย)
- 3.11 โรงเรียนศึกษาผู้ใหญ่ (โรงเรียนที่เป็นสถาบัน มีตัวอาคาร ครู  
และนักศึกษา ไม่นับอาคารชั่วคราว หรือวัด หรือศาลาที่ กศน.  
มาใช้สอนหนังสือ)
- 3.12 ที่อ่านหนังสือประจำหมู่บ้าน
- 3.13 หอกระจายข่าว หรือเสียงตามสายที่ใช้งานได้ หรือวิทยุชุมชน
- 3.14 ห้องสมุดประชาชน หรือห้องสมุดโรงเรียน หรือห้องสมุดวัด  
ที่ประชาชนใช้บริการได้
- 3.15 ศาลาประชาคม (ศาลากลางบ้าน)
- 3.16 ลานตากผลผลิตทางการเกษตร
- 3.17 ศูนย์รวมทำยางแผ่นหรือศูนย์พัฒนาชาวสวนยาง  
(ศูนย์พัฒนาอาชีพเกี่ยวกับการทำสวนยางครบวงจร  
ซึ่งศูนย์พัฒนาชาวสวนยางนี้ เกิดจากชาวสวนยางกลุ่มต่างๆ รวมตัวกัน  
เช่น กลุ่มปรับปรุงสภาพยางแผ่น กลุ่มขายยาง ฯลฯ)

- 3.18 ศูนย์ฝึกอาชีพ (มีสถานที่และมีเครื่องมือที่ราษฎรสามารถเข้ามาฝึกอาชีพได้)
- 3.19 ร้านค้าที่ประชาชนรวมกันในการลงทุน (เช่น ศูนย์สาธิตการตลาด, ร้านค้าหมู่บ้าน เป็นต้น)
- 3.20 ลานกีฬาหรือสนามกีฬาของหมู่บ้าน หรือหมู่บ้านอยู่ในรัศมีไม่เกิน 3 กิโลเมตร จากสนามกีฬา (นับที่อยู่ในโรงเรียนด้วย)
- 3.21 สถานที่พักผ่อน สวนสาธารณะของหมู่บ้าน หรือหมู่บ้านอยู่ในรัศมีไม่เกิน 3 กิโลเมตร จากสถานที่พักผ่อน สวนสาธารณะ
- 3.22 สนามเด็กเล่น ที่มีเครื่องเล่นตั้งแต่ 3 ชนิดขึ้นไป เช่น ชิงช้า กระดานลื่น ม้าหมุน เป็นต้น และอยู่ในสภาพที่ใช้การได้ (นับที่อยู่ในโรงเรียนด้วย)
- 3.23 สถานที่บริการโทรศัพท์สาธารณะที่ใช้การได้

#### 4. บริการสาธารณะในตำบล

##### คำอธิบายข้อ 4

ถ้าบริการสาธารณะดังกล่าว ตั้งอยู่ในหมู่บ้านนี้หรือในหมู่บ้านอื่นในตำบลเดียวกันให้ถือว่ามี  
 4.6 สถานีตำรวจ จะต้องมิตัวอาคารถาวรและมีตำรวจปฏิบัติงานประจำ  
 แต่ในกรณีที่เป็นที่พักของสายตรวจ หรือที่พัก/ที่ทำการตำรวจชุมชน จะไม่นับ  
 ว่าเป็นสถานีตำรวจ

ภายในตำบลที่หมู่บ้านนี้ตั้งอยู่ มีบริการสาธารณะ หัวข้อต่อไปนี้ (ข้อ 4.1 - 4.7) หรือไม่

- ไม่มี    ตอบ 1

- มี        ตอบ 2

- 4.1 โรงพยาบาล
- 4.2 โรงเรียนภาคบังคับ 9 ปี
- 4.3 โรงเรียนระดับมัธยมศึกษาตอนปลาย
- 4.4 สถานที่บริการไปรษณีย์  
 (โดยได้รับอนุญาตจากการสื่อสารฯ และมีสถานที่ให้บริการ)
- 4.5 สหกรณ์การเกษตรหรือสหกรณ์ร้านค้า
- 4.6 สถานีตำรวจ
- 4.7 ศูนย์บริการและถ่ายทอดเทคโนโลยีทางการเกษตร

## 5. ไฟฟ้า

5.1. ในหมู่บ้าน มีไฟฟ้าของรัฐใช้หรือไม่

(ในกรณีที่ได้รับอนุมัติแล้ว แต่ยังไม่ได้ติดตั้งให้ถือว่า มี) 

- ไม่มี ตอบ 1

- มี ตอบ 2 (ข้ามไปข้อ 5.1.2)

## คำอธิบายข้อ 5.1.1 และข้อ 6.3.2 (1)

ระยะทางที่มีเศษของกิโลเมตร ให้ปัดทิ้ง แต่ถ้าระยะทางไม่ถึง 1 กิโลเมตร ให้ตอบ 1 กิโลเมตร

5.1.1 ถ้าตอบว่า ไม่มีไฟฟ้า หมู่บ้านนี้ตั้งห่างจากหมู่บ้านที่มีไฟฟ้าใช้ใกล้ที่สุด

เป็นระยะทาง

กิโลเมตร

5.1.2 ถ้าตอบว่า มีไฟฟ้า ในหมู่บ้านมีไฟฟ้าใช้ครบทุกครัวเรือนหรือไม่ 

- ไม่ครบทุกครัวเรือน ตอบ 1

- ครบทุกครัวเรือน ตอบ 2 (ข้ามไปข้อ 6)

5.1.3 ถ้าตอบว่า ไม่ครบ ครัวเรือนที่ไม่มีไฟฟ้าใช้ มีจำนวน 

ครัวเรือน

## 6. การคมนาคมและการสื่อสาร

## คำอธิบายข้อ 6.1-6.2

- ถนนเส้นทางหลักของหมู่บ้าน หมายถึง ถนนสายที่อยู่เฉพาะภายในเขตพื้นที่ของหมู่บ้านที่ประชาชนส่วนใหญ่ของหมู่บ้านใช้เป็นเส้นทางคมนาคมเป็นประจำมากที่สุด (เส้นทางหลักเส้นเดียวเท่านั้น)
- ใช้การได้ดี หมายถึง ไม่เป็นหลุมเป็นบ่อ สัญจรไปมาได้สะดวก

6.1 ถนนเส้นทางหลักเฉพาะในเขตหมู่บ้านนี้ แยกเป็นถนนชนิด

6.1.1 ลาดยางหรือคอนกรีต

กิโลเมตร

เมตร

6.1.2 ลูกรังหรือหินคลุก

กิโลเมตร

เมตร

6.1.3 ทางดิน

กิโลเมตร

เมตร

6.2 ถนนเส้นทางหลักภายในหมู่บ้านใช้การได้ดีหรือไม่ 

- ไม่ดีตลอดทั้งปี ตอบ 1

- ดีเฉพาะในฤดูแล้ง ตอบ 2

- พอใช้ได้เฉพาะในฤดูแล้ง ตอบ 3

- พอใช้ได้ตลอดทั้งปี ตอบ 4

- ใช้การได้ดีตลอดทั้งปี ตอบ 5





## 6.4 ในหมู่บ้านนี้ มีพาหนะอะไรบ้างต่อไปนี้

- 6.4.1 รถปิคอัพ 1) จำนวนคร่าวเรือนที่มีรถชนิดนี้  คร่าวเรือน  
2) จำนวนรถ  คัน
- 6.4.2 รถมอเตอร์ไซด์ 1) จำนวนคร่าวเรือนที่มีรถชนิดนี้  คร่าวเรือน  
2) จำนวนรถ  คัน
- 6.4.3 รถจักรยานสองล้อ 1) จำนวนคร่าวเรือนที่มีรถชนิดนี้  คร่าวเรือน  
2) จำนวนรถ  คัน
- 6.4.4 รถอีแต๋น/รถตัดแปลงอื่นๆ ในลักษณะเดียวกันนี้  
1) จำนวนคร่าวเรือนที่มีรถชนิดนี้  คร่าวเรือน  
2) จำนวนรถ  คัน
- 6.4.5 รถประเภทอื่นๆ (ตัวอย่างเช่น รถบรรทุก (10 ล้อ, 6 ล้อ)  
รถสองแถว รถเก๋ง รถสามล้อเครื่อง)  
1) จำนวนคร่าวเรือนที่มีรถชนิดนี้  คร่าวเรือน  
2) จำนวนรถ  คัน
- 6.4.6 เรือ (เรือยนต์ เรือพาย เป็นต้น) 1) จำนวนคร่าวเรือนที่มีเรือ  คร่าวเรือน  
2) จำนวนเรือ  ลำ

## คำอธิบายข้อ 6.5

- จำนวนคร่าวเรือน ข้อ 6.5.2 ถึงข้อ 6.5.4 รวมกัน อาจมากกว่าหรือเท่ากับ ข้อ 6.5.1 ทั้งนี้เพราะบางคร่าวเรือนอาจมีหลายอย่าง
- ให้นับเครื่องมือสื่อสารเฉพาะที่ใช้การได้เท่านั้น

## 6.5 หมู่บ้านนี้มีการสื่อสารอะไรบ้างต่อไปนี้

- 6.5.1 จำนวนคร่าวเรือนที่มีโทรศัพท์ประจำบ้าน หรือโทรศัพท์มือถือ หรืออินเทอร์เน็ต  
อย่างใดอย่างหนึ่งหรือหลายอย่าง  
(ถ้าไม่มีให้ใส่ "0" แล้วข้ามไปข้อ 6.5.5)  คร่าวเรือน
- 6.5.2 คร่าวเรือนที่มีโทรศัพท์ประจำบ้าน  
(ใช้สายขององค์การโทรศัพท์หรือเอกชน)  คร่าวเรือน
- 6.5.3 คร่าวเรือนที่มีโทรศัพท์เคลื่อนที่ (โทรศัพท์มือถือ)  คร่าวเรือน
- 6.5.4 คร่าวเรือนที่มีอินเทอร์เน็ต  
(คอมพิวเตอร์ที่สามารถเชื่อมโยงเครือข่ายได้ทั่วโลก)  คร่าวเรือน
- 6.5.5 จำนวนวิทยุสื่อสารความถี่สังเคราะห์ (ว. หรือวิทยุสมัครเล่น)  เครื่อง

## 7. ร้านค้า

## คำอธิบายข้อ 7

7.1 ร้านค้า ให้นับเฉพาะร้านค้าที่มีอาคารสถานที่ถาวร ไม่นับหาบเร่/แผงลอย  
 ในกรณีที่ร้านค้าที่ขายของหลายอย่างในร้านเดียวกัน ให้นับเป็น 1 ร้านโดยไม่นับซ้ำ  
 (เช่น เป็นร้านที่ซ่อมรถยนต์ และเชื่อมโลหะด้วย แต่มีรายได้จากการซ่อมรถยนต์เป็นหลัก  
 ก็ให้นับเป็นร้านซ่อมรถยนต์ เป็นต้น)

- 7.1 ในหมู่บ้านนี้มีร้านค้าต่าง ๆ กี่แห่ง   แห่ง  
 (ถ้าไม่มีให้ใส่ "0" แล้ว ข้ามไปข้อ 7.2)  
 ในจำนวนนี้แยกเป็น  
 (ข้อ 7.1.1 ถึง 7.1.8 รวมกันจะเท่ากับ ข้อ 7.1)
- 7.1.1 ร้านขายของชำ หรือขายของเบ็ดเตล็ด  
 หรือผลิตภัณฑ์ของหมู่บ้าน จำนวน   แห่ง
- 7.1.2 ร้านขายปัจจัยการผลิต (ทางเกษตร  
 ประมง ป่าไม้ เช่น เมล็ดพันธุ์ ปุ๋ย  
 เครื่องจักรกลเกษตรฯ) จำนวน   แห่ง
- 7.1.3 ร้านจำหน่ายหรือซ่อมรถยนต์  
 รถจักรยานยนต์ รถจักรยาน จำนวน   แห่ง
- 7.1.4 ร้านจำหน่ายหรือซ่อมวิทยุ  
 โทรทัศน์ คอมพิวเตอร์ หรือเครื่องไฟฟ้า จำนวน   แห่ง
- 7.1.5 ร้านเชื่อมโลหะ-กลึง จำนวน   แห่ง
- 7.1.6 ร้านจำหน่ายวัสดุก่อสร้าง จำนวน   แห่ง
- 7.1.7 ร้านซ่อมเครื่องมือ  
 และอุปกรณ์การเกษตร จำนวน   แห่ง
- 7.1.8 อื่น ๆ (ระบุ.....) จำนวน   แห่ง

## คำอธิบายข้อ 7.2

- ตลาดกลางสินค้าเกษตร หมายถึง แหล่งรวบรวมและซื้อขายสินค้าเกษตรเป็นประจำตลอดปีที่มีผู้ซื้อขายจำนวนมาก เข้ามาทำการแข่งขันการซื้อขายสินค้ากันโดยตรงในรูปการขายส่งด้วยวิธีการตกลงราคาอย่างเปิดเผยหรือประมูลราคา เช่น ตลาดกลางข้าว ชกส.
- ตลาดนัดสินค้าเกษตร หมายถึง จุดรวมการซื้อขายหรือจุดนัดพบของผู้ซื้อขายที่จะมาซื้อสินค้าโดยตรง อาจมีการซื้อขายกันทุกวัน ในช่วงที่มีสินค้าออกสู่ตลาดมาก หรือกำหนดเอาวันหนึ่งวันใด หรือช่วงหนึ่งช่วงใด ทำการซื้อขายกันตามแต่จะนัดหมายสถานที่ตามแต่ความเหมาะสม ควรอยู่ในแหล่งผลิตนั้นๆ ส่วนใหญ่มักจัดเป็นตลาดนัดที่มีการซื้อขายสินค้าชนิดใดชนิดหนึ่ง เช่น ตลาดนัดข้าวเปลือก ตลาดนัดข้าวโพด ตลาดนัดถั่วเหลือง เป็นต้น

## 7.2 มีแหล่งรวบรวมผลผลิตทางการเกษตร

- |       |  |                      |                      |                      |                      |                      |         |
|-------|--|----------------------|----------------------|----------------------|----------------------|----------------------|---------|
| 7.2.1 | ตลาดกลางสินค้าเกษตร  |                      | <input type="text"/> | <input type="text"/> | แห่ง                 |                      |         |
| 7.2.2 | ตลาดนัดสินค้าเกษตร   |                      | <input type="text"/> | <input type="text"/> | แห่ง                 |                      |         |
| 7.2.3 | ร้านค้าสหกรณ์  |                      | <input type="text"/> | <input type="text"/> | แห่ง                 |                      |         |
| 7.2.4 | ร้านค้ากลุ่มเกษตรกร  |                      | <input type="text"/> | <input type="text"/> | แห่ง                 |                      |         |
| 7.2.5 | ร้านรับซื้อพืชไร่  |                      | <input type="text"/> | <input type="text"/> | แห่ง                 |                      |         |
| 7.2.6 | อื่นๆ (ระบุ).....  |                      | <input type="text"/> | <input type="text"/> | แห่ง                 |                      |         |
| 7.3   | ในหมู่บ้านนี้ มีสถานที่บริการน้ำมันเชื้อเพลิง<br>(ปั้มน้ำมัน, ปั้มหลอด)    | จำนวน                | <input type="text"/> | <input type="text"/> | แห่ง                 |                      |         |
| 7.4   | ในหมู่บ้านนี้ มีโรงสีทั้งหมด จำนวน<br>(ถ้าไม่มีให้ใส่ "0" แล้วข้ามไปข้อ 8) | <input type="text"/> | <input type="text"/> | แห่ง                 | <input type="text"/> | <input type="text"/> | เครื่อง |
| 7.4.1 | จำแนกเครื่องตามขนาดต่าง ๆ ดังนี้   |                      |                      |                      |                      |                      |         |
|       | (1) ขนาดเล็กไม่เกิน 20 แรงม้า  | จำนวน                | <input type="text"/> | <input type="text"/> | เครื่อง              |                      |         |
|       | (2) ขนาดกลาง 20-50 แรงม้า  | จำนวน                | <input type="text"/> | <input type="text"/> | เครื่อง              |                      |         |
|       | (3) ขนาดใหญ่มากกว่า 50 แรงม้า  | จำนวน                | <input type="text"/> | <input type="text"/> | เครื่อง              |                      |         |

## 8. เชื้อเพลิงในการหุงต้ม

8.1 คริวเรือนส่วนมากในหมู่บ้านนี้ ใช้เชื้อเพลิงประเภทใดในการหุงต้ม 

- แก๊ส หรือไฟฟ้า                      ตอบ 1 (ข้ามไปข้อ 9)

- ถ่าน หรือฟืน หรือแกลบ            ตอบ 2

8.2 ถ้าตอบว่า ใช้ถ่าน หรือฟืน หรือแกลบ คนส่วนมากในหมู่บ้านนี้ซื้อหรือทำใช้เอง 

- ซื้อ    ตอบ 1

- ทำใช้เอง                                  ตอบ 2

## 9. การดำเนินการทางการเกษตร

9.1 ในหมู่บ้านนี้ มีคริวเรือนที่ประกอบอาชีพการเกษตร

(เพาะปลูก หรือเลี้ยงสัตว์ หรือทั้งเพาะปลูก  
และเลี้ยงสัตว์)จำนวน      คริวเรือน

9.2 ในหมู่บ้านนี้ มีคริวเรือนที่ประกอบอาชีพการเพาะปลูก

(เฉพาะการเพาะปลูก) (เช่น การทำนา ทำไร่  
ทำสวน และอื่นๆ) ทั้งหมดจำนวน      คริวเรือน

9.3 ในหมู่บ้านนี้ มีคริวเรือนที่ทำการเกษตรในบริเวณบ้าน

หรือหัวไร่ปลายนา เพื่อบริโภคและมีบางส่วนเหลือขาย  
(เช่น การปลูกผัก ปลูกพืช ปลูกไม้ผล เลี้ยงเป็ด ไก่  
ปลา และอื่นๆ เป็นต้น)จำนวน      คริวเรือน

9.4 ในหมู่บ้านนี้ มีคริวเรือนที่ประกอบอาชีพการเกษตรผสมผสาน

หรือการเกษตรตามแนวทางพระราชดำริ

ของพระบาทสมเด็จพระเจ้าอยู่หัว (ทฤษฎีใหม่)

จำนวน      คริวเรือน

## 10. การจัดการสภาพสิ่งแวดล้อม

## คำอธิบายข้อ 10.1-10.2

- ขยะมูลฝอย หมายความรวมถึง เศษกระดาษ เศษผ้า เศษอาหาร เศษสินค้า เศษถุงพลาสติก ภาชนะที่ใส่อาหาร แก้ว มุลส์ตอร์หรือซากสัตว์ รวมตลอดถึงสิ่งอื่นใดที่เก็บกวาดจากถนน ตลาด ที่เลี้ยงสัตว์ หรือที่อื่นๆ
- การจัดการขยะมูลฝอย หมายถึง กระบวนการเก็บรวบรวม การขนถ่าย การขนส่ง และการกำจัด ขยะมูลฝอย โดยมีมาตรการป้องกันไม่ให้ขยะมูลฝอยเป็นสาเหตุของสภาพกรงรัง จนก่อให้เกิด ปัญหา เหตุรำคาญ หรืออุบัติเหตุ หรือเป็นแหล่งเพาะพันธุ์ของสัตว์และแมลงนำโรค หรือก่อให้เกิด มลพิษทางดิน น้ำ และอากาศ
- การเก็บรวบรวมขยะมูลฝอยที่ถูกลักษณะ หมายถึง การเก็บรวบรวมขยะมูลฝอย ลงในภาชนะที่ทำด้วยวัสดุแข็งแรง มีฝาปิด และมีความจุพอเพียงกับปริมาณมูลฝอยที่เกิดขึ้น
- การขนถ่ายหรือขนส่งขยะมูลฝอย หมายถึง การลำเลียงขยะมูลฝอยจากสถานที่เกิดขยะไปยัง สถานที่กำจัด ที่สามารถป้องกันการฟุ้งกระจาย และการตกหล่นของขยะมูลฝอยได้
- การกำจัดขยะมูลฝอยที่ถูกลักษณะ หมายถึง การกำจัดขยะมูลฝอย โดยวิธีฝังกลบ วิธีหมักทำปุ๋ย หรือวิธีเผาในเตาเผา หรือสถานที่ที่จัดไว้เฉพาะเพื่อการเผาขยะ
- น้ำเสีย หมายความว่า ของเสียที่อยู่ในสภาพเป็นของเหลว รวมทั้งมวลสารที่ปะปนหรือ ปนเปื้อนอยู่ในของเหลวนั้น
- การบำบัดน้ำเสีย หมายถึง การลดปริมาณสิ่งเจือปนต่างๆ ในน้ำเสียให้มีปริมาณน้อยลง หรืออยู่ในสภาพที่ไม่ก่อให้เกิดปัญหามลพิษทางน้ำ

## 10.1 การจัดการขยะมูลฝอย

10.1.1 มีปัญหาขยะมูลฝอยในหมู่บ้านหรือไม่ 

- มี      ตอบ 1

- ไม่มี    ตอบ 2 (ข้ามไปข้อ 10.2)

10.1.2 ในกรณีที่มีปัญหา มีการจัดการขยะมูลฝอยหรือไม่ 

- ไม่มี    ตอบ 1 (ข้ามไปข้อ 10.2)

- มี      ตอบ 2

10.1.3 ในกรณีที่มีการจัดการขยะมูลฝอย สามารถกำจัดขยะมูลฝอย  
ได้ถูกสุขลักษณะหรือไม่

- ไม่ถูกสุขลักษณะ ตอบ 1

- ถูกสุขลักษณะ ตอบ 2

10.1.4 การจัดการขยะมูลฝอยดำเนินการโดยหน่วยงานใด

- กรรมการหมู่บ้าน และหรือ อบต./สภาตำบล ตอบ 1

- ชุมชน ตอบ 2

- เอกชน ตอบ 3

- อื่น ๆ (ระบุ)..... ตอบ 4

## 10.2 การบำบัดน้ำเสีย

10.2.1 มีปัญหาน้ำเสียในหมู่บ้านหรือไม่

- มี ตอบ 1

- ไม่มี ตอบ 2 (ข้ามไปข้อ 11)

10.2.2 ในกรณีที่มีปัญหา มีการบำบัดน้ำเสียในบริเวณหมู่บ้านหรือไม่

- ไม่มี ตอบ 1 (ข้ามไปข้อ 11)

- มี ตอบ 2

10.2.3 ในกรณีที่มีการบำบัดน้ำเสีย สามารถจัดการได้ถูก  
สุขลักษณะหรือไม่

- ไม่ถูกสุขลักษณะ ตอบ 1

- ถูกสุขลักษณะ ตอบ 2

10.2.4 การบำบัดน้ำเสียดำเนินการโดยหน่วยงานใด

- กรรมการหมู่บ้าน และหรือ อบต./สภาตำบล ตอบ 1

- ชุมชน ตอบ 2

- เอกชน ตอบ 3

- อื่น ๆ (ระบุ)..... ตอบ 4

## ส่วนที่ 2 สภาพพื้นฐานทางเศรษฐกิจ

### 11. การทำนา

(ไม่รวมกิจการเกษตรในบริเวณบ้านหรือหัวไร่ปลายนาที่ตอบแล้วในข้อ 9.3)

คำอธิบายข้อ 11 การแปลงมาตราซัง ดวง วัด		คำอธิบายข้อ 11.1 และ 11.2 การคิดจำนวนที่ทำนามีเศษส่วน คิดได้ดังนี้	
1 เกวียน (ข้าว) = 1,000 กก.	1 ถัง (ข้าวเปลือก) = 10 กก.	- ถ้าเศษที่เกินไม่ถึง 0.50 ให้นับเป็น 0	
1 หาบ (เล็ก) = 60 กก.	1 ถัง (ข้าวสาร) = 15 กก.	- ถ้าเศษตั้งแต่ 0.50 ขึ้นไปให้นับเป็น 1	
1 หาบ (ใหญ่) = 100 กก.	1 ถัง (ถั่วต่างๆ) = 15 กก.	- การปลูกข้าวไร่ ให้ถือเป็นการปลูก	
1 หมื่น (ข้าว) = 12 กก.	1 ตัน = 1,000 กก.	พืชไร่อายุยาว	
1 ลิตร (ข้าวสาร) = 3/4 กก.			

11.1 หมู่บ้านนี้มีพื้นที่ทำนาทั้งหมด ไร่  
(ถ้าไม่มีให้ใส่ "0" แล้ว ข้ามไปข้อ 12)

11.2 ครัวเรือนที่ทำนามีทั้งหมด ครัวเรือน

11.3 ครัวเรือนที่ทำนา ใช้ที่นาแยกตามขนาดพื้นที่ ดังนี้

(รวมที่นาของตนเองและหรือเช่าผู้อื่น ทั้งที่อยู่ในและนอกเขตหมู่บ้าน)

- |                    |         |                      |           |
|--------------------|---------|----------------------|-----------|
| (1) ไม่เกิน 5 ไร่  | มีจำนวน | <input type="text"/> | ครัวเรือน |
| (2) 6 - 10 ไร่     | มีจำนวน | <input type="text"/> | ครัวเรือน |
| (3) 11 - 20 ไร่    | มีจำนวน | <input type="text"/> | ครัวเรือน |
| (4) 21 - 50 ไร่    | มีจำนวน | <input type="text"/> | ครัวเรือน |
| (5) มากกว่า 50 ไร่ | มีจำนวน | <input type="text"/> | ครัวเรือน |

#### คำอธิบายข้อ 11.4

ครัวเรือนส่วนมาก หมายถึง จำนวนครัวเรือนที่เป็นส่วนใหญ่ของหมู่บ้าน เช่น ครัวเรือนที่ทำนา 6-10 ไร่ มีมากที่สุดของหมู่บ้าน ก็ให้ถือว่าจำนวนครัวเรือนนี้เป็นส่วนมากของหมู่บ้าน (ไม่ใช่ค่าเฉลี่ย) ทั้งนี้ คำอธิบายตามข้อคำถามนี้ให้ใช้กับครัวเรือนส่วนมากที่อ้างอิงถึงตามข้อคำถามอื่นๆ ในแบบสอบถามเล่มนี้ด้วย

11.4 ครัวเรือนส่วนมากมีรายได้ครัวเรือนละ บาทต่อปี

11.5 ครัวเรือนในหมู่บ้านนี้ ทำนาปีละ

- |                     |         |                      |           |
|---------------------|---------|----------------------|-----------|
| (1) หนึ่งครั้ง      | มีจำนวน | <input type="text"/> | ครัวเรือน |
| (2) สองครั้ง        | มีจำนวน | <input type="text"/> | ครัวเรือน |
| (3) มากกว่าสองครั้ง | มีจำนวน | <input type="text"/> | ครัวเรือน |



- 11.6 ในปีที่แล้วครัวเรือนส่วนมากได้ผลผลิตข้าวเปลือก ไร่ละ     กิโลกรัม
- 11.6.1 ในช่วงระยะเวลาที่คนส่วนมากขายข้าวเปลือก  
ขายได้เฉลี่ยราคากิโลกรัมละ    บาท   สตางค์
- 11.6.2 ครัวเรือนส่วนมากขายในลักษณะใด
- ขายให้กลุ่มสหกรณ์การเกษตรหรือกลุ่มเกษตรกร ตอบ 1
  - ขายให้โรงสีในเขตตำบล ตอบ 2
  - ขายล่วงหน้าหรือตกเขี้ยว ตอบ 3
  - มีพ่อค้ามารับซื้อ ตอบ 4
  - นำไปขายเองที่อื่น ตอบ 5
- 11.6.3 เข้าโครงการประกันราคาของรัฐบาล จำนวน     ครัวเรือน
- 11.7 ครัวเรือนที่ใช้พันธุ์ข้าวส่งเสริม มีจำนวน     ครัวเรือน
- 11.8 ครัวเรือนที่ใช้ปุ๋ยในการทำนา มีจำนวน     ครัวเรือน
- 11.8.1 ค่าใช้จ่ายในการซื้อปุ๋ย เฉลี่ยครัวเรือนละ     บาทต่อไร่
- 11.8.2 ครัวเรือนส่วนมากใช้ปุ๋ยประเภทใด
- ปุ๋ยธรรมชาติ (ปุ๋ยคอก ปุ๋ยหมัก ปุ๋ยพืชสด ปุ๋ยชีวภาพ) ตอบ 1
  - ปุ๋ยเคมี ตอบ 2
  - ใช้ทั้งปุ๋ยธรรมชาติและปุ๋ยเคมี ตอบ 3
- 11.9 มีการใช้สารเคมีป้องกันและกำจัดแมลง วัชพืช
- โรคพืช และสัตว์ที่เป็นศัตรูพืช จำนวน     ครัวเรือน
- 11.9.1 ค่าใช้จ่ายในการซื้อสารเคมีป้องกันและกำจัดแมลง วัชพืช
- โรคพืชและสัตว์ที่เป็นศัตรูพืชเฉลี่ยครัวเรือนละ     บาทต่อไร่

## 12. การทำไร่

(ไม่รวมกิจการเกษตรในบริเวณบ้านหรือหัวไร่ปลายนาที่ตอบแล้วใน ข้อ 9.3)

### คำอธิบายข้อ 12 การแปลงมาตราชั่ง ตวง วัด

- ถ้าผลผลิตของพืชไรใดในข้อ 12 นี้ ไม่ใช่หน่วยวัดเป็นกิโลกรัม ให้ประเมินเป็นกิโลกรัม
  - ผลผลิตใดที่ไม่มีในตารางการแปลงมาตราชั่ง ตวง วัด นี้ ให้ประมาณค่าเป็นกิโลกรัม
- |                    |            |   |
|--------------------|------------|---|
| ข้าวโพดเลี้ยงสัตว์ | 1 ถัง      | = 15 กิโลกรัม                               |
| ข้าวโพดเลี้ยงสัตว์ | 13 ผัก     | = เมล็ดข้าวโพด 1 กิโลกรัม (สีออกจากฝักแล้ว) |
| มันเส้นตากแห้ง     | 1 กิโลกรัม | = หัวมันสด 2.2 กิโลกรัม                     |
| มันอัดเม็ด         | 1 กิโลกรัม | = หัวมันสด 2.4 กิโลกรัม                     |
| แป้งมัน            | 1 กิโลกรัม | = หัวมันสด 4.5 กิโลกรัม                     |

## คำอธิบายข้อ 12.1

พืชไร่อายุสั้น คือ พืชไร่ที่มีอายุนับตั้งแต่ปลูกถึงเก็บเกี่ยว น้อยกว่า 4 เดือน ตัวอย่างเช่น ข้าวโพดเลี้ยงสัตว์ ถั่วเขียว ถั่วเหลือง ถั่วลิสง ถั่วน้ำนางแดง ถั่วมะแฮะ ข้าวฟ่าง เป็นต้น

[ทั้งนี้ไม่รวมถึงพืชผักในข้อ 14 เช่น พริก กระเทียม แตงกวา ข้าวโพดอ่อน ข้าวโพดฝักสด (ข้าวโพดข้าวเหนียว ข้าวโพดสีท) แดงโมอ่อน หอมแบ่ง หอมแดง หอมหัวใหญ่ มันเทศ มันฝรั่ง เผือก หน่อไม้ฝรั่ง มะเขือเทศ และอื่นๆ]

12.1 หมู่บ้านนี้ มีพื้นที่ปลูกพืชไร่อายุสั้นทั้งหมด จำนวน ไร่  
(ถ้าไม่มีให้ใส่ "0" แล้ว ข้ามไปข้อ 12.3)

12.2 ครัวเรือนที่ปลูกพืชไร่อายุสั้นทุกชนิดมีทั้งหมด จำนวน ครัวเรือน

12.2.1 ในรอบปีที่ผ่านมาพืชไร่อายุสั้นที่ครัวเรือนส่วนมากปลูกมากเป็นอันดับหนึ่ง  
(รวมทั้งทำไร่ของตนเอง และเช่าจากผู้อื่น ทั้งที่อยู่ในและนอกหมู่บ้าน)

คือ.....

(1) ครัวเรือนที่ปลูกพืชไร่ชนิดนี้ มีจำนวน ครัวเรือน

(2) พื้นที่เพาะปลูกในหมู่บ้านทั้งหมด จำนวน ไร่

(3) ครัวเรือนส่วนมากมีรายได้ครัวเรือนละ บาทต่อปี

(4) ปีที่แล้ว ครัวเรือนส่วนมาก

ได้ผลผลิตพืชชนิดนี้ไร่ละ กิโลกรัม

(5) ในช่วงระยะเวลาที่คนส่วนมากขายผลผลิต เฉลี่ยขายได้

กิโลกรัมละ  บาท  สตางค์

(6) ครัวเรือนส่วนมากใช้ปุ๋ยประเภทใด

- ปุ๋ยธรรมชาติ (ปุ๋ยคอก ปุ๋ยหมัก ปุ๋ยพืชสด ปุ๋ยชีวภาพ)  ตอบ 1

- ปุ๋ยเคมี  ตอบ 2

- ใช้ทั้งปุ๋ยธรรมชาติและปุ๋ยเคมี  ตอบ 3

12.2.2 พืชไร่อายุสั้นที่ครัวเรือนส่วนมากปลูกมากเป็นอันดับสอง คือ .....

(ถ้าไม่มีให้เขียนคำว่า "ไม่มี" แล้ว ข้ามไปข้อ 12.3)

(1) พื้นที่ปลูกในหมู่บ้านทั้งหมด ไร่

(2) ครัวเรือนที่ปลูกทั้งหมด ครัวเรือน

(3) ครัวเรือนส่วนมากมีรายได้ครัวเรือนละ บาทต่อปี

12.2.3 พืชไร่อายุสั้นที่ครัวเรือนส่วนมากปลูกมากเป็นอันดับสาม คือ.....

(ถ้าไม่มีให้เขียนคำว่า "ไม่มี" แล้ว ข้ามไปข้อ 12.3)

(1) พื้นที่ปลูกในหมู่บ้านทั้งหมด ไร่

(2) ครัวเรือนที่ปลูกทั้งหมด ครัวเรือน

(3) ครัวเรือนส่วนมากมีรายได้ครัวเรือนละ บาทต่อปี

## คำอธิบายข้อ 12.3

พืชไร่อายุยาว คือ พืชไร่ที่มีอายุนับตั้งแต่ปลูกจนถึงเก็บเกี่ยวมากกว่า 4 เดือน เช่น ข้าวไร่ อ้อย มันสำปะหลัง ปอ ฝ้าย สับปะรด ยาสูบ ป่านศรนาภายณ์ กก แดงโมเมล็ด มะนาว พริกไทย และอื่นๆ

12.3 หมู่บ้านนี้ มีพื้นที่ปลูกพืชไร่อายุยาวทั้งหมด จำนวน ไร่  
(ถ้าไม่มีให้ใส่ "0" แล้ว ข้ามไปข้อ 13)

12.4 ครัวเรือนที่ปลูกพืชไร่อายุยาวทุกชนิดมีทั้งหมด จำนวน ครัวเรือน

12.4.1 ในรอบปีที่ผ่านมา พืชไร่อายุยาวที่ครัวเรือนส่วนมากปลูกมากเป็นอันดับหนึ่ง  
(รวมทั้งทำไร่ของตนเอง และเช่าจากผู้อื่นทั้งที่อยู่ในและนอกหมู่บ้าน)

คือ .....

(1) ครัวเรือนที่ปลูกพืชไร่ชนิดนี้ มีจำนวน ครัวเรือน

(2) พื้นที่เพาะปลูกในหมู่บ้านทั้งหมด จำนวน ไร่

(3) ครัวเรือนส่วนมากมีรายได้ครัวเรือนละ บาทต่อปี

(4) ปีที่แล้ว ครัวเรือนส่วนมาก

ได้ผลผลิตพืชชนิดนี้ไร่ละ กิโลกรัม

(5) ในช่วงระยะเวลาที่คนส่วนมากขายผลผลิต เฉลี่ยขายได้

กิโลกรัมละ บาท สตางค์

(6) ครัวเรือนส่วนมากใช้ปุ๋ยประเภทใด

- ปุ๋ยธรรมชาติ (ปุ๋ยคอก ปุ๋ยหมัก ปุ๋ยพืชสด ปุ๋ยชีวภาพ) ตอบ 1-

- ปุ๋ยเคมี ตอบ 2

- ใช้ทั้งปุ๋ยธรรมชาติและปุ๋ยเคมี ตอบ 3

12.4.2 พืชไร่อายุยาวที่ครัวเรือนส่วนมากปลูกมากเป็นอันดับสอง คือ .....

(ถ้าไม่มีให้เขียนคำว่า "ไม่มี" แล้ว ข้ามไปข้อ 13)

(1) พื้นที่ปลูกในหมู่บ้านทั้งหมด ไร่

(2) ครัวเรือนที่ปลูกทั้งหมด ครัวเรือน

(3) ครัวเรือนส่วนมากมีรายได้ครัวเรือนละ บาทต่อปี

12.4.3 พืชไร่อายุยาวที่ครัวเรือนส่วนมากปลูกมากเป็นอันดับสาม คือ .....

(ถ้าไม่มีให้เขียนคำว่า "ไม่มี" แล้ว ข้ามไปข้อ 13)

(1) พื้นที่ปลูกในหมู่บ้านทั้งหมด ไร่

(2) ครัวเรือนที่ปลูกทั้งหมด ครัวเรือน

(3) ครัวเรือนส่วนมากมีรายได้ครัวเรือนละ บาทต่อปี



## 15. การทำสวนไม้ดอกไม้ประดับหรือเพาะพันธุ์ไม้เพื่อขาย

(ไม่รวมกิจการเกษตรในบริเวณบ้านหรือหัวไร่ปลายนาในข้อที่ 9.3)

15.1 พื้นที่ทำสวนไม้ดอกไม้ประดับทั้งหมด

ไร่

(ถ้าไม่มีให้ใส่ "0" แล้ว ข้ามไปข้อ 16)

15.2 คราวเรือนที่ทำสวนไม้ดอกไม้ประดับหรือเพาะพันธุ์ไม้

เพื่อขาย จำนวน

คราวเรือน

15.3 ส่วนมากใช้พื้นที่เพาะปลูกคราวเรือนละ

ไร่

15.4 ส่วนมากมีรายได้คราวเรือนละ

บาทต่อปี

15.5 ค่าใช้จ่ายในการซื้อปุ๋ยเฉลี่ยคราวเรือนละ

บาทต่อไร่

15.6 ค่าใช้จ่ายในการซื้อสารเคมีป้องกันและกำจัดแมลง วัชพืช

โรคพืชและสัตว์ที่เป็นศัตรูพืช เฉลี่ยคราวเรือนละ

บาทต่อไร่

15.7 ไม้ดอกไม้ประดับ หรือพันธุ์ไม้ที่ปลูกกันมาก คือ .....

## 16. การทำสวนยาง

(ให้นับพื้นที่เพาะปลูกของตนเองและที่เช่าจากผู้อื่น ทั้งที่อยู่ในและนอกหมู่บ้าน การตอบข้อนี้ ไม่นับการรับจ้างทำสวนยางและรับจ้างกรีดยาง)

16.1 พื้นที่ทำสวนยางทั้งหมด

ไร่

(ถ้าไม่มีให้ใส่ "0" แล้ว ข้ามไปข้อ 17)

16.2 คราวเรือนที่ทำสวนยางทั้งหมดจำนวน

คราวเรือน

16.3 ส่วนมากใช้พื้นที่เพาะปลูกคราวเรือนละ

ไร่

16.4 ส่วนมากมีรายได้คราวเรือนละ

บาทต่อปี

16.5 ค่าใช้จ่ายในการซื้อปุ๋ยเฉลี่ยคราวเรือนละ

บาทต่อไร่

16.6 ค่าใช้จ่ายในการซื้อสารเคมีป้องกันและกำจัดแมลง วัชพืช

โรคพืชและสัตว์ที่เป็นศัตรูพืช เฉลี่ยคราวเรือนละ

บาทต่อไร่

## 17. การปลูกไม้ยืนต้นอื่น ๆ

(ไม่รวมกิจการเกษตรในบริเวณบ้านหรือหัวไร่ปลายนาในข้อที่ 9.3) (ตัวอย่างของไม้ยืนต้น เช่น สวนมะพร้าว สน ปาล์ม น้ำมัน กาแฟ โกโก้ มะม่วงหิมพานต์ ใบชา หมาก สะตอ ตาล โคนด หวาย ไม้สัก กระถินเทพา สะเดา เขี้ยว มูคาลิปตัส ดินเบ็ด ไม้ยางนา ไม้ และอื่นๆ)

17.1 ไม้ยืนต้นที่คราวเรือนส่วนมากปลูก คือ .....

(ถ้าไม่มี ให้เขียนคำว่า "ไม่มี" แล้วข้ามไปข้อ 18)

17.2 พื้นที่ปลูกไม้ยืนต้นทั้งหมด

ไร่

17.3 คราวเรือนที่ปลูกไม้ยืนต้นชนิดนี้เพื่อขาย

คราวเรือน









21.1.2 เป็นชาวประมงขนาดกลาง-ใหญ่ จำนวน     ครั้วเรือน  
(1) ส่วนมากมีรายได้ครั้วเรือนละ       บาทต่อปี

## 21.2 ประมงน้ำจืด

### คำอธิบายข้อ 21.2

ประมงน้ำจืด หมายถึง การจับปลาน้ำจืดในแหล่งน้ำธรรมชาติ หรือแหล่งน้ำที่สร้างขึ้น รวมทั้งการขุดบ่อล่อปลา

21.2.1 ครั้วเรือนที่ทำการประมงน้ำจืด จำนวน     ครั้วเรือน  
(ถ้าไม่มีให้ใส่ "0" แล้ว ข้ามไปข้อ 22)

21.2.2 ส่วนมากมีรายได้ครั้วเรือนละ       บาทต่อปี

## 22. การเพาะเลี้ยงสัตว์น้ำ

22.1 ครั้วเรือนที่ทำการเพาะเลี้ยงสัตว์น้ำกร่อย น้ำทะเล     ครั้วเรือน  
(ถ้าไม่มีให้ใส่ "0" แล้ว ข้ามไปข้อ 22.4)

22.1.1 ส่วนมากใช้พื้นที่ในการเพาะเลี้ยงครั้วเรือนละ    ไร่  งาน  
(ถ้าพื้นที่ต่ำกว่า 1 งาน ให้ตอบ 1 งาน)

22.1.2 ส่วนมากมีรายได้ครั้วเรือนละ       บาทต่อปี

22.2 สัตว์น้ำกร่อย น้ำทะเล ที่เพาะเลี้ยงมากเป็นอันดับหนึ่ง คือ.....

22.2.1 ครั้วเรือนที่ทำการเพาะเลี้ยงประเภทนี้     ครั้วเรือน

22.2.2 ส่วนมากมีรายได้ครั้วเรือนละ       บาทต่อปี

22.2.3 ส่วนมากมีต้นทุนค่าใช้จ่ายครั้วเรือนละ       บาทต่อปี

22.3 สัตว์น้ำกร่อย น้ำทะเล ที่เพาะเลี้ยงมากเป็นอันดับสอง คือ.....

22.3.1 ครั้วเรือนที่ทำการเพาะเลี้ยงประเภทนี้     ครั้วเรือน

22.3.2 ส่วนมากมีรายได้ครั้วเรือนละ       บาทต่อปี

22.3.3 ส่วนมากมีต้นทุนค่าใช้จ่ายครั้วเรือนละ       บาทต่อปี

22.4 ครั้วเรือนที่ทำการเพาะเลี้ยงสัตว์น้ำจืด     ครั้วเรือน

(ถ้าไม่มีให้ใส่ "0" แล้ว ข้ามไปข้อ 23)

22.4.1 ส่วนมากใช้พื้นที่ในการเพาะเลี้ยงครั้วเรือนละ     ไร่  งาน  
(ถ้าพื้นที่ต่ำกว่า 1 งาน ให้ตอบ 1 งาน)

22.4.2 ส่วนมากมีรายได้ครั้วเรือนละ       บาทต่อปี

- 22.5 สัตว์น้ำจืด ที่เพาะเลี้ยงมากเป็นอันดับหนึ่ง คือ.....
- 22.5.1 ครัวเรือนที่ทำการเพาะเลี้ยงสัตว์น้ำจืดประเภทนี้      ครัวเรือน
- 22.5.2 ส่วนมากมีรายได้ครัวเรือนละ       บาทต่อปี
- 22.5.3 ส่วนมากมีต้นทุนค่าใช้จ่ายครัวเรือนละ       บาทต่อปี
- 22.6 สัตว์น้ำจืด ที่เพาะเลี้ยงมากเป็นอันดับสอง คือ.....
- 22.6.1 ครัวเรือนที่ทำการเพาะเลี้ยงสัตว์น้ำจืดประเภทนี้      ครัวเรือน
- 22.6.2 ส่วนมากมีรายได้ครัวเรือนละ       บาทต่อปี
- 22.6.3 ส่วนมากมีต้นทุนค่าใช้จ่ายครัวเรือนละ       บาทต่อปี

### 23. สัตว์ใช้งานและเครื่องจักรในการเกษตร

#### คำอธิบายข้อ 23

ค่าเช่าวัว ควาย หรือรถไถ ถ้าจ่ายเป็นผลผลิตให้ประเมินราคาเป็นบาท

- 23.1 ครัวเรือนที่มีวัว-ควายไว้ใช้งานของตนเอง มีจำนวน      ครัวเรือน
- 23.2 ครัวเรือนที่มีควายเหล็กหรือรถไถเล็กเป็นของตนเอง มีจำนวน      ครัวเรือน
- (1) ครัวเรือนที่ต้องจ้างควายเหล็กหรือรถไถเล็ก มีจำนวน      ครัวเรือน  
(ถ้าไม่มีให้ใส่ "0" แล้วข้ามไปข้อ 23.3)
- (2) ปีที่แล้ว ครัวเรือนส่วนมากเสียค่าจ้างควายเหล็กหรือรถไถเล็กครัวเรือนละ       บาทต่อปี
- 23.3 ครัวเรือนที่มีรถไถขนาดใหญ่เป็นของตนเอง มีจำนวน      ครัวเรือน
- (1) ครัวเรือนที่ต้องจ้างรถไถขนาดใหญ่ มีจำนวน      ครัวเรือน  
(ถ้าไม่มีให้ใส่ "0" แล้วข้ามไปข้อ 24)
- (2) ปีที่แล้ว ครัวเรือนส่วนมากเสียค่าจ้างรถไถขนาดใหญ่ครัวเรือนละ       บาทต่อปี

## 24. การมีที่ดินทำกิน

- 24.1 คราวเรือนมีที่ดินทำกินของตนเอง และไม่ต้องเช่า  คราวเรือน
- 24.2 คราวเรือนที่มีที่ดินทำกินของตนเอง แต่ต้องเช่าเพิ่มบางส่วน  คราวเรือน
- 24.3 คราวเรือนที่ไม่มีที่ดินทำกินของตนเอง ต้องเช่าที่ดินทั้งหมด  คราวเรือน
- 24.4 ในบรรดาคราวเรือนที่ต้องเช่าที่ดินทำกิน ส่วนมากมักเช่าที่ดินจากใคร
- พ่อแม่ ญาติ พี่น้อง ตอบ 1
- คนในหมู่บ้าน ตอบ 2
- คนนอกหมู่บ้าน ตอบ 3
- 24.5 ในหมู่บ้านมีพื้นที่รวมทั้งหมด  ไร่ (เศษของไร่ปัดทิ้ง)
- 24.5.1 พื้นที่ส่วนใหญ่ของหมู่บ้านนี้เป็นเอกสารสิทธิที่ดินประเภท .....
- 24.5.2 พื้นที่ทั้งหมดของหมู่บ้านแยกตามประเภทเอกสารสิทธิได้ดังนี้
- (1) ประเภทโฉนด น.ส.3 น.ส.3ก น.ส.3ข ใบจอง  
ส.ค.1 ส.ค.2 ส.ค.3 นค.3 กสน.5 รวมทั้งหมด  ไร่
- (2) ประเภท สทก.1ก ส.ป.ก.4-01 รวมทั้งหมด  ไร่
- (3) ไม่มีเอกสารสิทธิ รวมทั้งหมด  ไร่
- 24.5.3 หมู่บ้านนี้มีพื้นที่ทำการเกษตรทั้งหมด  
(เพาะปลูก/เลี้ยงสัตว์)  ไร่
- 24.5.4 หมู่บ้านนี้มีพื้นที่ตั้งอยู่ในเขตป่าสงวนแห่งชาติ  ไร่
- 24.5.5 ในหมู่บ้านนี้มีพื้นที่สำหรับปลูกป่าหรือไม้ยืนต้น  
(ถ้าไม่มีให้ใส่ "0" แล้วข้ามไปข้อ 25)  ไร่
- 24.5.6 มีป่าหรือไม้ยืนต้นแล้ว  ไร่

## 25. คุณภาพของดินและการใช้ประโยชน์

## 25.1 ปัญหาสำคัญเรื่องคุณภาพของดิน

- มีปัญหามาก ตอบ 1
- ไม่มีปัญหา/มีปัญหาน้อย ตอบ 2
- (1) หน้าดินตื้น (ไม่สามารถปลูกไม้ยืนต้นได้)
- (2) หน้าดินถูกชะล้าง
- (3) ดินจืด
- (4) ดินมีกรวดทราย
- (5) ดินดาน
- (6) ดินเค็ม
- (7) ดินเปรี้ยว

25.2 มีการใช้ประโยชน์ที่ดินเพื่อการเพาะปลูกและหรือเลี้ยงสัตว์เท่าใด เมื่อเทียบกับพื้นที่การเกษตรทั้งหมดของหมู่บ้าน

- ใช้มากกว่าร้อยละ 90 ของพื้นที่การเกษตร ตอบ 1
- ใช้ระหว่างร้อยละ 75-90 ของพื้นที่การเกษตร ตอบ 2
- ใช้ระหว่างร้อยละ 50-74 ของพื้นที่การเกษตร ตอบ 3
- ใช้น้อยกว่าร้อยละ 50 ของพื้นที่การเกษตร ตอบ 4

25.3 ปัญหาสำคัญที่ไม่สามารถใช้ประโยชน์ที่ดินได้เต็มพื้นที่

- มีปัญหามาก ตอบ 1
  - ไม่มีปัญหา/มีปัญหาน้อย ตอบ 2
- (1) ดินไม่ดี
  - (2) ขาดแคลนแรงงาน
  - (3) ปลูกพืชไม่คุ้มทุน
  - (4) ไม่มีความรู้ในการเพาะปลูกพืชอื่น
  - (5) ขาดน้ำเพื่อการเกษตร
  - (6) มีน้ำท่วมขังในพื้นที่
  - (7) อื่น ๆ (ระบุ).....

25.4 คราวเรือนที่ใช้ปุ๋ยธรรมชาติ (ปุ๋ยคอก ปุ๋ยหมัก ปุ๋ยพืชสด ปุ๋ยชีวภาพ)

อย่างเดียวในการเพาะปลูก โดยไม่ใช้ปุ๋ยเคมี จำนวน

คราวเรือน

25.5 คราวเรือนที่ใช้ปุ๋ยเคมี หรือปุ๋ยเคมีและปุ๋ยธรรมชาติ

ในการเพาะปลูก

จำนวน

คราวเรือน

25.6 คราวเรือนปลูกพืชคลุมดินหรือบำรุงดิน

จำนวน

คราวเรือน

## 26. การรับจ้าง

26.1 จำนวนครัวเรือนที่มีคนประกอบอาชีพรับจ้าง

ครัวเรือน

26.2 ส่วนมากรับจ้างทำงานประเภทใด

- งานอุตสาหกรรมในโรงงาน

ตอบ 01

- รับเหมาช่วงงานผลิตสินค้าขนาดย่อม

(เช่น เย็บเสื้อผ้า ไฟกระพริบ ทำหมวก เป็นต้น)

ตอบ 02

- งานเกษตรกรรม (เช่น ทำนา ทำไร่ ทำสวน เลี้ยงสัตว์  
กรีดยาง เป็นต้น)

ตอบ 03

- งานประมง

ตอบ 04

- งานบริการ (เช่น รับใช้ในบ้าน สถานเริงรมย์  
ขับรถรับจ้าง เป็นต้น)

ตอบ 05

- งานช่างฝีมือ (เช่น ช่างไม้ ช่างปูน ช่างฟิต  
ช่างซ่อมเครื่องยนต์ เป็นต้น)

ตอบ 06

- งานเหมืองแร่

ตอบ 07

- งานปลูกและบำรุงรักษาป่าไม้

ตอบ 08

- งานปลูกสร้าง/รื้อถอน/ซ่อมแซมอาคารสิ่งก่อสร้าง

ตอบ 09

- งานอื่น ๆ นอกเหนือจากที่ระบุข้างต้น

ตอบ 10

26.3 ส่วนมากมีรายได้ครัวเรือนละ

บาทต่อปี

26.4 อัตราค่าจ้างทั่ว ๆ ไป สำหรับงานที่คนส่วนมากไป รับจ้างทำ

ประมาณวันละ

บาท

## 27. การประกอบอุตสาหกรรมในครัวเรือน

## คำอธิบายข้อ 27

อุตสาหกรรมในครัวเรือนและหัตถกรรม หมายถึง การลงทุนจัดหาวัตถุดิบมาทำการผลิตแล้วจำหน่าย  
ด้วยตนเอง และการรับจ้างทำผลิตภัณฑ์โดยมีผู้จัดหาวัตถุดิบมาให้ ประเภทของอุตสาหกรรม ได้แก่

1. ทอผ้า

7. เครื่องปั้นดินเผา (รวมการทำอิฐมอญ)

2. จักสาน (จากวัสดุทุกชนิด)

8. เจียรไนเพชรพลอยและหินสี

3. ถักทอ (จากเส้นใยพืช)

9. แกะสลัก (จากวัสดุทุกชนิด)

4. ถนอมอาหาร (จากพืช)

10. เย็บปักถักร้อย

5. ถนอมอาหาร (จากสัตว์)

11. เครื่องเรือน (จากไม้, ไม้ไผ่, หวาย)

6. เครื่องมือเครื่องใช้จากโลหะ (ตีมีด, หล่อหลอม

12. ผลิตภัณฑ์จากซีเมนต์

โลหะ, บัดกรีสังกะสี)

13. อื่นๆ (ระบุ).....

27.1 ครัวเรือนที่ประกอบอาชีพอุตสาหกรรมในครัวเรือนและหัตถกรรม

(ถ้าไม่มีให้ใส่ "0" แล้ว ข้ามไปข้อ 28)

ครัวเรือน

27.2 ในกรณีที่มีการทำอุตสาหกรรมในครัวเรือนและหัตถกรรมที่ทำกันมาก  
(ตามประเภทอุตสาหกรรมที่กำหนดไว้ในคำอธิบายข้างต้น)

27.2.1 อันดับหนึ่ง ประเภท .....

(ถ้าไม่มี ให้เขียนคำว่า "ไม่มี" แล้วข้ามไปข้อ 28)

- (1) ครัวเรือนที่ทำอุตสาหกรรมประเภทนี้ มีจำนวน     ครัวเรือน
- (2) ส่วนมากมีรายได้ครัวเรือนละ       บาทต่อปี
- (3) วัตถุประสงค์หลักที่ใช้ในการผลิตได้จากแหล่งใด
- ภายในหมู่บ้าน ตอบ 1
  - หมู่บ้านใกล้เคียง ตอบ 2
  - ท้องถิ่นอื่นที่ห่างไกลออกไป ตอบ 3
- (4) สินค้าที่ผลิตได้ส่วนใหญ่ส่งไปขายที่ใด
- ภายในหมู่บ้าน และตำบล ตอบ 1
  - ภายในจังหวัด และภายในประเทศ ตอบ 2
  - ภายในประเทศ และต่างประเทศ ตอบ 3

27.2.2 อันดับที่สอง ประเภท .....

(ถ้าไม่มี ให้เขียนคำว่า "ไม่มี" แล้วข้ามไปทำข้อ 28)

- (1) ครัวเรือนที่ทำอุตสาหกรรมประเภทนี้ มีจำนวน     ครัวเรือน
- (2) ส่วนมากมีรายได้ครัวเรือนละ       บาทต่อปี

27.2.3 อันดับที่สาม ประเภท .....

(ถ้าไม่มี ให้เขียนคำว่า "ไม่มี" แล้วข้ามไปทำข้อ 28)

- (1) ครัวเรือนที่ทำอุตสาหกรรมประเภทนี้ มีจำนวน     ครัวเรือน
- (2) ส่วนมากมีรายได้ครัวเรือนละ       บาทต่อปี

## 28. สถานประกอบการและอุตสาหกรรมภายในท้องถิ่น

### คำอธิบายข้อ 28.1

สถานประกอบการ ได้แก่ โรงงาน ร้านค้า บริษัท ห้างร้าน โรงแรม รีสอร์ท สถานบริการอื่นๆ เป็นต้น

#### 28.1 การทำงานในสถานประกอบการ

28.1.1 จำนวนครัวเรือนทั้งหมดของหมู่บ้านนี้ที่มีคนทำงานในสถานประกอบการ

(ถ้าไม่มีให้ใส่ "0" แล้วข้ามไปข้อ 28.2) จำนวน     ครัวเรือน  
แยกเป็น

- 1) จำนวนครัวเรือนทั้งหมดของหมู่บ้านนี้ที่มีคนทำงานในสถานประกอบการ  
ภายในตำบลนี้ จำนวน     ครัวเรือน
- 2) จำนวนครัวเรือนทั้งหมดของหมู่บ้านนี้ที่มีคนทำงานในสถานประกอบการ  
ที่อยู่ภายนอกตำบลนี้ จำนวน     ครัวเรือน

### คำอธิบายข้อ 28.2

- โรงงาน หมายถึง อาคาร สถานที่ หรือยานพาหนะที่ใช้เครื่องจักรกำลังรวมตั้งแต่ห้าแรงม้า หรือกำลังเทียบเท่าตั้งแต่ห้าแรงม้าขึ้นไป หรือใช้คนงานตั้งแต่เจ็ดคนขึ้นไป โดยใช้เครื่องจักรหรือไม่ก็ตาม สำหรับทำ ผลิต ประกอบ บรรจุ ซ่อม ซ่อมบำรุง ทดสอบ ปรับปรุง แปรสภาพ ลำเลียง เก็บรักษา หรือทำลายสิ่งใดๆ
- อุตสาหกรรม หมายถึง การประกอบธุรกิจขนาดใหญ่ที่ต้องใช้แรงงานและทุนมาก การทำสิ่งของเพื่อให้เกิดผลประโยชน์เป็นกำไร
- ไม่นับงานที่รับช่วงมาทำ เช่น เย็บเสื้อผ้า ทำไฟกระพริบ ทำหมวก ตามข้อ 26. และไม่นับอุตสาหกรรมในครัวเรือนตามข้อ 27

#### 28.2 อุตสาหกรรมภายในท้องถิ่น

28.2.1 ในหมู่บ้านนี้มีโรงงานอุตสาหกรรม หรือไม่

- ไม่มี      ตอบ 1 (ข้ามไปข้อ 28.2.2)

- มี            ตอบ 2

1) จำนวนโรงงาน

แห่ง

2) จำนวนคนงาน

คน

- 28.2.2 ในหมู่บ้านมีครัวเรือนที่มีคนไปทำงานในโรงงานอุตสาหกรรม  
ภายในหมู่บ้านของตนเองและหรือหมู่บ้านอื่น ๆ ที่อยู่ภายใน  
ตำบล (ถ้าไม่มีให้ใส่ "0" แล้วข้ามไปข้อ 29)      ครัวเรือน
- 1) ครัวเรือนส่วนมากมีรายได้ครัวเรือนละ     บาทต่อปี
- 2) สินค้า/ผลิตภัณฑ์ที่ผลิตมากที่สุด คือ .....

## 29. การได้รับประโยชน์จากสถานที่ท่องเที่ยว

### คำอธิบายข้อ 29.1-29.4

- สถานที่ท่องเที่ยว ในที่นี้ หมายถึง สถานที่ท่องเที่ยวสาธารณะที่อยู่ในหมู่บ้านนี้หรือหมู่บ้านอื่น ๆ ที่อยู่ภายในตำบลนี้ ที่ทำให้เกิดรายได้แก่ประชาชนที่อยู่ในพื้นที่หรือนอกพื้นที่ เช่น การขายอาหาร น้ำ หรือเครื่องดื่ม ขายของที่ระลึก ขายสินค้าต่าง ๆ หรือขายบริการแบกหาม สัมภาระ เป็นต้น
- ถ้าเป็นสถานที่ท่องเที่ยวของเอกชน เช่น สวนนก สวนน้ำ ฟาร์มจระเข้ รีสอร์ท เป็นต้น ไม่จัดเป็นสถานที่ท่องเที่ยวสาธารณะ แต่จัดเป็นสถานประกอบการตามข้อ 28

29.1 ในหมู่บ้านนี้มีสถานที่ท่องเที่ยวที่ทำให้เกิดรายได้หรือไม่  .

- ไม่มี      ตอบ 1 (ข้ามไปข้อ 29.3)

- มี            ตอบ 2

29.2 หมู่บ้านนี้มีสถานที่ท่องเที่ยวที่ทำให้เกิดรายได้ทั้งหมด      จำนวน   แห่ง  
(เรียงตามลำดับความสำคัญ)

- (1).....
- (2).....
- (3).....

29.3 หมู่บ้านอื่น ๆ ที่อยู่ภายในตำบลนี้มีสถานที่ท่องเที่ยวที่ทำให้เกิดรายได้ หรือไม่

- ไม่มี      ตอบ 1

- มี            ตอบ 2

(ถ้าข้อ 29.1 และ 29.3 ตอบไม่มี ให้ข้ามไปข้อ 30)

29.4 ครัวเรือนในหมู่บ้านที่มีรายได้จากการมีสถานที่ท่องเที่ยวภายในหมู่บ้าน  
ของตนเอง และหรือหมู่บ้านอื่น ๆ ที่อยู่ภายในตำบล จำนวน     ครัวเรือน



## ส่วนที่ 3 ความรู้และการศึกษา

### 30. ระดับการศึกษา

#### คำอธิบายข้อ 30

จำนวนผู้จบการศึกษา และผู้ที่กำลังศึกษาอยู่ระดับต่างๆ ให้นับเฉพาะคนที่อาศัยอยู่ในหมู่บ้านจริงๆ เท่านั้น

ผู้ที่จบการศึกษาระดับมัธยมศึกษา ได้แก่ ผู้ที่จบการศึกษาระดับประถมศึกษาปีที่ 4 ก่อนปี พ.ศ. 2503 ผู้ที่จบการศึกษาระดับประถมศึกษาปีที่ 7 ปี 2503-2521 ผู้ที่จบการศึกษาระดับประถมศึกษาปีที่ 6 ปี 2521-2544 และผู้ที่จบการศึกษาระดับมัธยมศึกษา 9 ปี ตั้งแต่ปี 2545 เป็นต้นไป

30.1 คนในหมู่บ้านที่กำลังศึกษาอยู่ในระดับต่างๆ แยกออกได้ดังนี้

30.1.1 ก่อนประถมศึกษา (ผลประมวลข้อมูล จปฐ. เมนู 3.2 ตัวชี้วัดที่ 20

จำนวนที่ผ่านเกณฑ์)

จำนวน

คน

คิดเป็นร้อยละ

    . 

30.1.2 ป.1-ม.3 (การศึกษาระดับมัธยมศึกษา)

(ผลประมวลข้อมูล จปฐ. เมนู 3.2 ตัวชี้วัดที่ 21

จำนวนที่ผ่านเกณฑ์)

จำนวน

คน

คิดเป็นร้อยละ

    . 

30.1.3 จบชั้น ม.3 ปีการศึกษาที่ผ่านมา

(ผลประมวลข้อมูล จปฐ. เมนู 3.2 ตัวชี้วัดที่ 22

จำนวนที่สำรวจทั้งหมด)

จำนวน

คน

30.1.4 มัธยมศึกษาปีที่ 4 ปีการศึกษาปัจจุบัน (ผลประมวลข้อมูล จปฐ.

เมนู 3.2 ตัวชี้วัดที่ 22 จำนวนที่ผ่านเกณฑ์) จำนวน

คน

คิดเป็นร้อยละ

    . 

30.1.5 มัธยมศึกษาตอนปลายหรือเทียบเท่า

(เช่น ม.4-ม.6, ปวช.)

จำนวน

คน

30.1.6 อนุปริญญาหรือเทียบเท่า

(เช่น ปวส.)

จำนวน

คน

30.1.7ปริญญาตรีหรือสูงกว่า

จำนวน

คน

30.2 คนในหมู่บ้าน ที่จบการศึกษาภาคบังคับหรือสูงกว่า ซึ่ง ไม่ได้เรียนต่อแล้ว

(ไม่นับผู้ที่กำลังศึกษาอยู่ตามข้อ 30.1.1-30.1.7) มีดังนี้

30.2.1 ผู้ที่จบเฉพาะการศึกษาภาคบังคับ จำนวน     คน  
(รวมคนที่จบการศึกษาภาคบังคับทั้งหมดในทุกระบบ ทั้งระบบชั้นประถมศึกษาปีที่ 4, ปีที่ 7, ปีที่ 6 (ป.4, ป.7, ป.6) และการศึกษาภาคบังคับ 9 ปี ในปัจจุบัน)

30.2.2 ผู้ที่จบชั้นมัธยมศึกษาตอนปลายหรือเทียบเท่า จำนวน     คน  
(เช่น ปวช. ปกศ.)

30.2.3 ผู้ที่จบอนุปริญญาหรือเทียบเท่า จำนวน     คน  
(เช่น ปวส. กปศ. สูง ปวท. อนุปริญญา)

30.2.4 ผู้ที่จบปริญญาตรีหรือสูงกว่า จำนวน     คน

30.3 คนในหมู่บ้านนี้ อายุระหว่าง 6-15 ปี ที่ไม่เรียน  
การศึกษาภาคบังคับหรือเรียนไม่จบการศึกษาภาคบังคับ จำนวน     คน

30.4 คนในหมู่บ้านนี้ อายุระหว่าง 15-60 ปี เป็นคนที่ไม่รู้หนังสือ  
เขียนชื่อตัวเองและอ่านภาษาไทยไม่ได้

(ไม่นับคนที่กำลังศึกษาอยู่ คนพิการทางสมอง และคนบ้า)

(ผลประมวลข้อมูล จปฐ. เมนู 3.2 ตัวชี้วัดที่ 24

จำนวนที่ต้องแก้ไขทั้งหมด)

จำนวน     คน

30.4.1 คนอายุระหว่าง 15-60 ปี ที่ไม่รู้หนังสือ คิดเป็นร้อยละ     .

(คิดจาก 100 ลบด้วยร้อยละของจำนวนคนที่ผ่านเกณฑ์

ของผลประมวลข้อมูล จปฐ. เมนู 3.2 ตัวชี้วัดที่ 24)

30.5 ขณะนี้คนในหมู่บ้านที่พลาดโอกาสจากการศึกษา

ภาคบังคับหรือในระบบโรงเรียนได้รับการ

ตามหลักสูตรของการศึกษานอกโรงเรียน (กศน.)

(เช่น การศึกษาเบ็ดเสร็จพื้นฐาน เป็นต้น)

จำนวน     คน

30.6 คนพิการที่ได้รับการศึกษาภาคบังคับ แยกเป็น

30.6.1 คนพิการทางร่างกายที่ช่วยเหลือตนเองได้ จำนวน     คน30.6.2 คนพิการทางร่างกายที่ช่วยเหลือตนเองไม่ได้ จำนวน     คน30.6.3 คนปัญญาอ่อน จำนวน     คน

31. ในรอบปีที่ผ่านมา มีการจัดกิจกรรมของหน่วยราชการ รัฐวิสาหกิจและภาคเอกชนทั้งในและนอกหมู่บ้าน ในเรื่องต่อไปนี้ (ข้อ 31.1-31.3) ดังนี้

คำอธิบายข้อ 31.1-31.3

- การนับจำนวนคนในหมู่บ้านที่ได้รับการฝึกอบรมภายในข้อเดียวกันจะไม่นับซ้ำ เช่น คนเดียวกันอาจจะอบรมด้านเกษตร และอุตสาหกรรม ให้นับเพียง 1 คน เท่านั้น
- แต่ให้นับซ้ำในระหว่างข้ออื่นได้ (31.1-31.3) เช่น คนเดียวกันอบรมทั้งด้านอาชีพ (ข้อ 31.1) และด้านการศึกษา (ข้อ 31.2) ก็ให้นับ 1 คนในด้านอาชีพ และนับอีก 1 คนในด้านการศึกษาได้

31.1 ในรอบปีที่ผ่านมาคนในหมู่บ้านนี้ได้รับการฝึกอบรมด้านอาชีพ ดังนี้

31.1.1 ด้านเกษตรกรรม	จำนวน	<input type="text"/>	<input type="text"/>	<input type="text"/>	<input type="text"/>	คน
31.1.2 ด้านอุตสาหกรรม	จำนวน	<input type="text"/>	<input type="text"/>	<input type="text"/>	<input type="text"/>	คน
31.1.3 ด้านการค้า การตลาด การบริการ	จำนวน	<input type="text"/>	<input type="text"/>	<input type="text"/>	<input type="text"/>	คน
31.1.4 ด้านช่างฝีมือ	จำนวน	<input type="text"/>	<input type="text"/>	<input type="text"/>	<input type="text"/>	คน
31.1.5 อื่นๆ (ระบุ).....	จำนวน	<input type="text"/>	<input type="text"/>	<input type="text"/>	<input type="text"/>	คน

31.2 ในรอบปีที่ผ่านมาคนในหมู่บ้านนี้ได้รับการฝึกอบรมด้านการศึกษา ดังนี้

31.2.1 การศึกษาแบบเบ็ดเสร็จ การรณรงค์เพื่อการรู้หนังสือ และการจัดกลุ่มสนใจ	จำนวน	<input type="text"/>	<input type="text"/>	<input type="text"/>	<input type="text"/>	คน
31.2.2 การฝึกอบรมด้านคุณธรรม จริยธรรม และหน้าที่พลเมือง	จำนวน	<input type="text"/>	<input type="text"/>	<input type="text"/>	<input type="text"/>	คน
31.2.3 การอนุรักษ์ทรัพยากรธรรมชาติและสิ่งแวดล้อม	จำนวน	<input type="text"/>	<input type="text"/>	<input type="text"/>	<input type="text"/>	คน
31.2.4 การป้องกันและแก้ไขปัญหายาเสพติด	จำนวน	<input type="text"/>	<input type="text"/>	<input type="text"/>	<input type="text"/>	คน
31.2.5 อื่นๆ (ระบุ).....	จำนวน	<input type="text"/>	<input type="text"/>	<input type="text"/>	<input type="text"/>	คน

31.3 ในรอบปีที่ผ่านมาคนในหมู่บ้านนี้ได้รับการฝึกอบรมด้านสุขภาพอนามัย ดังนี้

31.3.1 อบรมแม่บ้านโภชนาการ	จำนวน	<input type="text"/>	<input type="text"/>	<input type="text"/>	<input type="text"/>	คน
31.3.2 อนามัยแม่และเด็ก	จำนวน	<input type="text"/>	<input type="text"/>	<input type="text"/>	<input type="text"/>	คน
31.3.3 การออกกำลังกายเพื่อสุขภาพ	จำนวน	<input type="text"/>	<input type="text"/>	<input type="text"/>	<input type="text"/>	คน
31.3.4 อื่นๆ (ระบุ).....	จำนวน	<input type="text"/>	<input type="text"/>	<input type="text"/>	<input type="text"/>	คน



- 32.2.4 ครั้วเรือนที่เป็นสมาชิกกลุ่มต่าง ๆ ตามข้อ 32.2.1  
และได้รับเงินทุนหรือเงินกู้เพื่อใช้ในการประกอบอาชีพ  
หรือการศึกษา เป็นต้น (ไม่นับซ้ำ) จำนวน  ครั้วเรือน
- 32.2.5 ครั้วเรือนใช้แหล่งสินเชื่อเพื่อการผลิตดังต่อไปนี้ ก็ครั้วเรือน
- 1) กลุ่มออมทรัพย์เพื่อการผลิต  ครั้วเรือน
  - 2) สหกรณ์  ครั้วเรือน
  - 3) ธกส.  ครั้วเรือน
  - 4) ธนาคารพาณิชย์หรือธนาคารออมสิน  ครั้วเรือน
  - 5) บริษัทเงินทุนอุตสาหกรรม (เป็นสถาบันการเงิน  
ที่ให้การสนับสนุนสินเชื่อภาคอุตสาหกรรม)  ครั้วเรือน
  - 6) พ่อค้า/นายทุน  ครั้วเรือน
  - 7) เงินทุนหมุนเวียนจากราชการ  
(เช่น กองทุนหมู่บ้าน 1 ล้านบาท กองทุนฟื้นฟูเกษตรกร  
เงินกระตุ้นเศรษฐกิจ 1 แสนบาท โครงการ กข.คจ. เป็นต้น  
: ครั้วเรือนที่ใช้แหล่งสินเชื่อหลายอย่าง  
ให้นับเพียง 1 ครั้วเรือน เท่านั้น)  ครั้วเรือน
  - 8) อื่น ๆ (ระบุ).....  ครั้วเรือน

## 33. ภูมิปัญญาท้องถิ่น ภูมิปัญญาชาวบ้าน หรือปราชญ์ชาวบ้าน และศูนย์การเรียนรู้ชุมชน

## คำอธิบายข้อ 33.1

ภูมิปัญญาท้องถิ่น ภูมิปัญญาชาวบ้าน หรือปราชญ์ชาวบ้าน หมายถึง ผู้รู้ ผู้ชำนาญการ ผู้นำ หรือบุคคลตัวอย่าง ในด้านเกษตรกรรม อุตสาหกรรมและหัตถกรรม การแพทย์แผนไทย การจัดการทรัพยากรธรรมชาติและสิ่งแวดล้อม กองทุนและธุรกิจชุมชน ศิลปกรรม ภาษาและวรรณกรรม ปรัชญา ศาสนาและประเพณี และด้านโภชนาการ เป็นต้น

33.1 หมู่บ้านนี้มีผู้รู้ (ภูมิปัญญาท้องถิ่น ภูมิปัญญาชาวบ้าน หรือปราชญ์ชาวบ้าน) ในการพัฒนาหมู่บ้าน/ชุมชน หรือไม่

- ไม่มี ตอบ 1 (ข้ามไปข้อ 33.3)

- มี ตอบ 2

33.2 จำนวนผู้รู้ ผู้ชำนาญการ ผู้นำ บุคคลตัวอย่างในด้านต่าง ๆ ของหมู่บ้านมีดังนี้คือ

33.2.1 ด้านเกษตรกรรม (เช่น การเพาะปลูก/ การขยายพันธุ์พืช/ การเลี้ยงสัตว์/การเกษตรผสมผสาน/ การทำไร่นาสวนผสม/ การปรับใช้เทคโนโลยีที่เหมาะสมกับการเกษตร/ อื่น ๆ เป็นต้น) จำนวน     คน

33.2.2 ด้านอุตสาหกรรมและหัตถกรรม (เช่น การจักสาน (ทอเสื่อ/ สานกระดัง กระจิบข้าว/ แห/ อวน ฯลฯ) การช่าง (ช่างตีมีด/ เหล็ก/ ขวาน/ บั่นโอง ฯลฯ) การทอผ้า (ผ้าลายขิด/ ผ้ามัดหมี่ ฯลฯ) การแกะสลัก/ การตัดเย็บเสื้อผ้า/ อื่น ๆ เป็นต้น) จำนวน     คน

33.2.3 ด้านการแพทย์แผนไทย (เช่น หมอสมุนไพร/ หมอยากลางบ้าน/ หมอนวดแผนโบราณ/ หมอยาหม้อ/ อื่น ๆ เป็นต้น) จำนวน     คน

33.2.4 ด้านการจัดการทรัพยากรธรรมชาติและสิ่งแวดล้อม (เช่น การบวชป่า/ การสืบชะตาแม่น้ำ/ การทำแนวปะการังเทียม/ การอนุรักษ์ป่าชายเลน/ การจัดการป่าต้นน้ำและป่าชุมชน/ อื่น ๆ เป็นต้น) จำนวน     คน

33.2.5 ด้านกองทุนและธุรกิจชุมชน (เช่น ผู้นำในการจัดการกองทุนของชุมชน/ ผู้นำในการจัดตั้งกองทุนสวัสดิการรักษายาบาลของชุมชน/ ผู้นำในการจัดระบบสวัสดิการบริการชุมชน/ อื่น ๆ เป็นต้น) จำนวน     คน

- 33.2.6 ด้านศิลปกรรม (เช่น การวาดภาพ(จิตรกรรม)/ การปั้น (ประติมากรรม)/นาฏศิลป์/ ดนตรี/ การแสดง/ การละเล่นพื้นบ้าน/ นันทนาการ/ อื่น ๆ เป็นต้น) จำนวน  คน
- 33.2.7 ด้านภาษาและวรรณกรรม (เช่น ความสามารถในการอนุรักษ์ และสร้างผลงานด้านภาษา คือ ภาษาถิ่น ภาษาไทย ในภูมิภาคต่าง ๆ และวรรณกรรมท้องถิ่น/ การจัดทำ สารานุกรมภาษาถิ่น/ การปริวรรต (การเปลี่ยนแปลง) หนังสือโบราณ/ การฟื้นฟูการเรียนการสอนภาษาถิ่น ของท้องถิ่นต่าง ๆ/อื่น ๆ เป็นต้น) จำนวน  คน
- 33.2.8 ด้านปรัชญา ศาสนาและประเพณี (เช่น ความสามารถประยุกต์ และปรับใช้หลักธรรมคำสอนทางศาสนา ปรัชญาความเชื่อและ ประเพณีที่มีคุณค่าให้เหมาะสมต่อบริบททางเศรษฐกิจ สังคม/ การถ่ายทอดวรรณกรรม คำสอนการประยุกต์ประเพณีบุญ/ อื่น ๆ เป็นต้น) จำนวน  คน
- 33.2.9 ด้านโภชนาการ เช่น ความสามารถในการเลือกสรร ประดิษฐ์และ ประชุมแต่งอาหารและยาได้เหมาะสมกับความต้องการของร่างกาย ในสภาวะการณ์ต่าง ๆ ตลอดจนผลิตเป็นสินค้าและบริการส่งออก ที่ได้รับความนิยมแพร่หลายมาก/อื่น ๆ เป็นต้น) จำนวน  คน

### คำอธิบายข้อ 33.3

ศูนย์การเรียนรู้ชุมชน หมายถึง ศูนย์กลางการจัดการศึกษาเพื่อการเรียนรู้ตลอดชีวิตสำหรับ ประชาชนโดยชุมชน เพื่อให้เกิดการเรียนรู้ ถ่ายทอด และแลกเปลี่ยนประสบการณ์ วิทยาการ ตลอดจนภูมิปัญญาของชุมชน เช่น ในด้านการทอผ้า ด้านการเกษตรทฤษฎีใหม่ ด้านการอนุรักษ์ ป่าไม้-แหล่งน้ำ เป็นต้น

33.3 หมู่บ้านนี้มีศูนย์การเรียนรู้ชุมชนหรือไม่

- ไม่มี    ตอบ 1 (ข้ามไปข้อ 33.4)

- มี        ตอบ 2

33.3.1 จำนวนศูนย์การเรียนรู้ชุมชน  แห่ง

33.4 ในรอบปีที่ผ่านมามีคนในครัวเรือนที่ได้รับการเรียนรู้ จากปราชญ์ชาวบ้านหรือจากศูนย์การเรียนรู้ชุมชน (แหล่งเรียนรู้) ทั้งในและนอกหมู่บ้าน

จำนวน  ครัวเรือน





## ส่วนที่ 5 สุขภาพและอนามัย

### คำอธิบายข้อ 38-41

ข้อมูลที่จะกรอกในข้อ 38-41 ต่อไปนี้ ให้สาธารณสุขตำบลเป็นผู้กรอกในเบื้องต้นด้วยดินสอ โดยใช้ข้อมูลจากทะเบียนของสาธารณสุข หรือตามสภาพข้อเท็จจริง

### คำอธิบายข้อ 38.1

เด็กเกิดมีชีพ หมายถึง การที่ทารกคลอดมาโดยวิธีใดก็ตามและไม่คำนึงถึงระยะเวลาของการตั้งครรภ์ โดยทารกที่คลอดออกมานั้นจะต้องมีการหายใจเพื่อแสดงอาการที่บ่งว่ามีชีวิต (มีลมหายใจเกินกว่า 3 ชั่วโมงขึ้นไป) เช่น การเต้นของหัวใจ หรือการเต้นของเส้นโลหิต สายสะดือ หรือมีการเคลื่อนไหวของร่างกาย

### 38. เด็กเกิดมีชีพและเด็กอายุต่ำกว่า 1 ปีตาย

38.1 ในรอบปีที่ผ่านมา มีเด็กเกิดมีชีพ

จำนวน    คน

38.2 ในรอบปีที่ผ่านมา มีเด็กอายุต่ำกว่า 1 ปี ตาย

จำนวน    คน

### คำอธิบายข้อ 39

1. ยาชุด หมายถึง ยาที่ผู้ขายจัดรวมกันหลายชนิดเป็นชุดในคราวเดียวกัน โดยมีเจตนาให้ผู้ซื้อใช้ร่วมกันเพื่อบำบัด บรรเทา รักษา หรือป้องกันโรค หรืออาการของโรคหนึ่งโดยเฉพาะ เช่น ยาชุดแก้ปวดเมื่อย ยาชุดแก้ไข้หวัด ยาชุดบำรุง เป็นต้น
2. ยาอันตราย หมายถึง ยาที่มุ่งหมายสำหรับใช้ในการประกอบวิชาชีพเวชกรรม การประกอบโรคศิลปะแผนปัจจุบันหรือการบำบัดโรคสัตว์ การประกอบโรคศิลปะแผนโบราณที่กระทรวงสาธารณสุข ประกาศเป็นยาอันตราย เช่น ยาแก้ไอเสป
3. ยาควบคุมพิเศษ มีความหมายเหมือนยาอันตราย ต่างกันที่กระทรวงสาธารณสุขประกาศเป็นยาควบคุมพิเศษ เช่น ยาแก้ปวดเมื่อย (บูลดาโซน)
4. วัตถุออกฤทธิ์ หมายถึง วัตถุออกฤทธิ์ต่อจิตและประสาทที่เป็นสิ่งธรรมชาติ หรือที่ได้จากสิ่งธรรมชาติ หรือวัตถุออกฤทธิ์ต่อจิตและประสาทที่เป็นวัตถุสังเคราะห์ เช่น ยานอนหลับ เป็นต้น

### 39. ในหมู่บ้านมีร้านขายของชำที่ขายยาชุด หรือยาอันตราย หรือยาควบคุมพิเศษ หรือยาวัตถุออกฤทธิ์

จำนวน   แห่ง

## คำอธิบายข้อ 40

ราษฎร 1 คน ป่วยได้หลายโรค ดังนั้นให้นับตามจำนวนโรคที่ป่วย (นับซ้ำได้)

40. ในรอบปีที่ผ่านมา มีผู้ป่วยหรือตายด้วยโรคต่อไปนี้กี่คน

	ป่วย (คน)	ตาย (คน)
(1) โรคคอติบ	<input type="text"/>	<input type="text"/>
(2) โรคไอกรน	<input type="text"/>	<input type="text"/>
(3) โรคบาดทะยัก	<input type="text"/>	<input type="text"/>
(4) โรคบาดทะยักในทารกแรกเกิด	<input type="text"/>	<input type="text"/>
(5) โรคโปลิโอ	<input type="text"/>	<input type="text"/>
(6) โรคหัด	<input type="text"/>	<input type="text"/>
(7) โรคหัดเยอรมัน	<input type="text"/>	<input type="text"/>
(8) โรคคางทูม	<input type="text"/>	<input type="text"/>
(9) โรคไขสมองอักเสบ	<input type="text"/>	<input type="text"/>
(10) โรคตับอักเสบชนิดบี	<input type="text"/>	<input type="text"/>
(11) วัณโรค	<input type="text"/>	<input type="text"/>
(12) โรคลมชัก	<input type="text"/>	<input type="text"/>
(13) โรคเอดส์	<input type="text"/>	<input type="text"/>
(14) โรคอื่น ๆ ที่มีอาการเรื้อรัง (ระบุ).....	<input type="text"/>	<input type="text"/>

41. ในรอบปีที่ผ่านมาคนในหมู่บ้านได้รับการและดูแลสุขภาพอนามัยในด้านการส่งเสริมสุขภาพการป้องกันโรคและการรักษาพยาบาล ดังนี้

คำอธิบายข้อ 41.1

เมื่อมีการเจ็บป่วยเล็กน้อย คนในหมู่บ้านส่วนมากมีพฤติกรรมการรักษาพยาบาลเริ่มต้นเป็นอย่างไร เช่น ซื้อยากินก่อนเมื่อมีอาการไม่ดีขึ้นไปหาหมอ เพราะฉะนั้นการนับจึงนับเฉพาะพฤติกรรมเริ่มแรกของการรักษาพยาบาลเท่านั้น

- 41.1 เมื่อมีอาการเจ็บป่วยเล็กน้อย คนส่วนมากเริ่มต้นรักษา (ตามอาการ) โดย
- ซื้อยาของ ยาชุด จากร้านค้ากินเอง ตอบ 1
  - ไปรับบริการรักษาพยาบาลจากสถานบริการสาธารณสุขหรือคลินิก ตอบ 2
  - ไปรับบริการรักษาพยาบาลจาก อสม. หรือศูนย์สาธารณสุขมูลฐานชุมชน ตอบ 3
  - ไปรับบริการจากหมอแผนโบราณ/แพทย์ทางเลือก ตอบ 4
  - อื่น ๆ (เช่น ใช้ยาสามัญประจำบ้านรักษา ไม่กินยาชุด และไม่กินยาสมุนไพร/ยาแผนโบราณที่ไม่ได้ปรุงขึ้นเฉพาะสำหรับตนเอง) ตอบ 5
- 41.2 เมื่อเจ็บป่วยรุนแรง คนในหมู่บ้านส่วนมากไปรับการรักษาพยาบาลจากโรงพยาบาลของรัฐ ด้วยพาหนะที่นิยมกันโดยใช้เวลาเดินทาง
- ภายในครึ่ง ชม. ตอบ 1
  - มากกว่าครึ่ง ชม. แต่ไม่เกิน 1 ชม. ตอบ 2
  - มากกว่า 1 ชม. ตอบ 3

42. ความปลอดภัยในการทำงาน

ในรอบปีที่ผ่านมา ในหมู่บ้านนี้มีคนได้รับบาดเจ็บเนื่องจากการทำงาน หรือเจ็บป่วยจากการทำงาน และเจ็บป่วยเนื่องจากการใช้สารเคมีกำจัดศัตรูพืช

คำอธิบายข้อ 42.1 - 42.2

- การบาดเจ็บ/เจ็บป่วย ครอบคลุมถึง การบาดเจ็บ หรือเจ็บป่วยเนื่องจากการทำงาน หรือมีอาการเจ็บป่วยจากการใช้สารเคมีกำจัดศัตรูพืช
- ข้อ 42.1 การบาดเจ็บหรือเจ็บป่วยจากการทำงาน หมายถึง การถูกของมีคมบาด ถูกของหนักตกทับ หรือกระแทกตกจากที่สูง การบาดเจ็บ การบาดเจ็บสาหัส การพิการ และการเสียชีวิตจากการทำงาน รวมทั้งการเจ็บป่วยจากการปฏิบัติงานบางอาชีพ ที่เป็นอันตรายต่อสายตา เช่น ช่างเชื่อมโลหะ เป็นต้น
- ข้อ 42.2 การเจ็บป่วยเนื่องจากการใช้สารเคมีกำจัดศัตรูพืช หมายถึง ผู้ป่วยมีอาการดังต่อไปนี้ เช่น ผื่นคันที่ผิวหนัง แสบหน้าอก ไอ หอบ อาเจียน อูจจาระร่วง หมดสติ ในขณะที่ใช้หรือหลังจากการใช้สารเคมีกำจัดศัตรูพืช
- ข้อมูลดังกล่าวเก็บรวบรวมได้จากทะเบียนรายงาน รบ.1ก.01 หรือ รบ.1ก/1 ของสถานบริการสาธารณสุข ทั้งนี้ไม่รวมกรณีเจ็บป่วย หรือตาย เนื่องจากการใช้สารเคมีกำจัดศัตรูพืช โดยผิดวัตถุประสงค์ เช่น การฆ่าตัวตาย เป็นต้น

42.1 มีการบาดเจ็บ หรือเจ็บป่วยเนื่องจากการทำงาน จำนวน  คน

42.2 มีการเจ็บป่วยเนื่องจากการใช้สารเคมีกำจัดศัตรูพืช จำนวน  คน

### คำอธิบายข้อ 43

คนพิการตาม พ.ร.บ. คนพิการ หมายถึง คนที่มีความผิดปกติ หรือบกพร่องทางร่างกาย ทางสติปัญญา หรือทางจิตใจ ตามประเภทและหลักเกณฑ์ที่กำหนดในกฎกระทรวงสาธารณสุข

43. ในหมู่บ้านนี้มีคนพิการ หรือไม่

- ไม่มี ตอบ 1 (ข้ามไปข้อ 44)

- มี ตอบ 2

43.1 คนพิการทางตา (เช่น ตาบอด เป็นต้น) จำนวน  คน

43.2 คนพิการทางหู (เช่น หูหนวก เป็นต้น) จำนวน  คน

43.3 คนพิการทางกาย (เช่น อัมพาต แขน-ขาด้วน เป็นต้น) จำนวน  คน

43.4 คนพิการทางจิต (เช่น โรควาบ้า วิกลจริต เป็นต้น) จำนวน  คน

43.5 คนพิการ ทางสติปัญญาหรือการเรียนรู้ (ปัญญาอ่อน) จำนวน  คน

43.6 คนพิการที่ไม่มีที่อยู่อาศัย ไม่มีผู้เลี้ยงดู และมีรายได้ไม่เพียงพอต่อการเลี้ยงชีพ จำนวน  คน

44. ในหมู่บ้านนี้

44.1 มีครอบครัวที่มีลักษณะ หม้าย (คู่สมรสเสียชีวิต)

หย่าหรือแยกทางกัน

จำนวน  ครอบครัว

44.2 ในรอบปีที่ผ่านมามีคนฆ่าตัวตาย

จำนวน  คน

44.3 ในรอบปีที่ผ่านมามีคนถูกฆ่าตาย

จำนวน  คน

44.4 ในรอบปีที่ผ่านมามีคนถูกทำร้ายร่างกาย

(เลือดตกยางออก หรือมีบาดแผลฟกช้ำ)

จำนวน  คน

44.5 ในรอบปีที่ผ่านมามีคนทำร้ายร่างกายตัวเอง

จำนวน  คน

## ส่วนที่ 6 สภาพแรงงาน

### 45. การมีงานทำ

#### คำอธิบายข้อ 45

- การมีงานทำ ให้นับคนอายุ 18-60 ปีเต็มมีการประกอบอาชีพและมีรายได้ (ยกเว้นผู้ที่กำลังศึกษาอย่างเดียว โดยไม่ได้ประกอบอาชีพ หรือคนพิการที่ไม่สามารถช่วยตนเองได้)
- การประกอบอาชีพและมีรายได้ หมายถึง การทำงานที่เป็นงานประจำทุกอาชีพทั้งที่อยู่ภายในครัวเรือนและหรือนอกครัวเรือน โดยมีรายได้ที่เกิดจากการทำงานดังกล่าว ทั้งในลักษณะรายวัน รายสัปดาห์ รายเดือน รายชิ้นงาน หรืองานเหมา

45.1 คนอายุ 18-60 ปีเต็มมีการประกอบอาชีพและมีรายได้ จำนวน     คน  
(ผลประมวลข้อมูล จปฐ. เมนู 3.2 ตัวชี้วัดที่ 26) คิดเป็นร้อยละ

### 46. มีคนในหมู่บ้านไปทำงานนอกตำบลหรือไม่

(ไม่นับคนที่ไปทำงานแบบไปกลับเข้าเย็นหรือเย็นเช้า)

- ไม่มี ตอบ 1 (ข้ามไปข้อ 47)

- มี ตอบ 2

46.1 ส่วนมากทำงานประเภทใด

46.1.1 เฉพาะเพศชายส่วนมากทำงานประเภทใด

46.1.2 เฉพาะเพศหญิงส่วนมากทำงานประเภทใด

#### หมายเลขคำตอบสำหรับข้อ 46.1, 46.1.1 และ 46.1.2

- |   |       |
|---|-------|
| - งานอุตสาหกรรมในโรงงาน   | ตอบ 1 |
| - งานเกษตรกรรม (เช่น ทำนา ทำไร่ ทำงาน เลี้ยงสัตว์ เป็นต้น)        | ตอบ 2 |
| - ทำการประมง  | ตอบ 3 |
| - งานบริการ (เช่น รับใช้ในบ้าน สถานเริงรมย์ ขับรถรับจ้าง เป็นต้น) | ตอบ 4 |
| - งานช่างฝีมือ (เช่น ช่างไม้ ช่างปูน ช่างไฟ เป็นต้น)              | ตอบ 5 |
| - งานเหมืองแร่ งานปลูกและบำรุงรักษาป่าไม้                         | ตอบ 6 |
| - งานจ้างกรีดยาง  | ตอบ 7 |
| - งานอื่นๆ นอกเหนือจากที่ระบุข้างต้น                              | ตอบ 8 |

46.2 ส่วนมากออกไปทำงานที่ใด 46.2.1 เฉพาะเพศชายส่วนมากออกทำงานที่ใด 46.2.2 เฉพาะเพศหญิงส่วนมากออกทำงานที่ใด **หมายเลขคำตอบสำหรับข้อ 46.2, 46.2.1 และ 46.2.2**

- ภายในอำเภอ/กิ่งอำเภอ	ตอบ 1
- ภายในจังหวัด	ตอบ 2
- ภายนอกจังหวัดแต่อยู่ในภาคเดียวกัน	ตอบ 3
- ภาคอื่นๆ	ตอบ 4
- กรุงเทพฯ	ตอบ 5
- ต่างประเทศ	ตอบ 6

**ส่วนที่ 7 ยาเสพติด****คำอธิบายเกี่ยวกับยาเสพติด**

ข้อ 47 - 50 มีวัตถุประสงค์เพื่อใช้เป็นข้อมูลในการหาแนวทางการป้องกันและแก้ไขปัญหายาเสพติดให้กับประชาชนในหมู่บ้าน เพื่อให้พ้นจากพิษภัยของยาเสพติดเท่านั้น ไม่มีจุดมุ่งหมายเพื่อการปราบปรามหรือจับกุมผู้ติดยาเสพติดแต่อย่างใด

ยาเสพติด หมายถึง เฮโรอีน ผีน กัญชา ยาบ้า สารระเหย ยากล่อมประสาท เป็นต้น ทั้งนี้ไม่นับรวม เหล้า บุหรี่ หรือยาแก้ปวดต่างๆ

ผู้ใช้หรือผู้เสพยาเสพติดในหมู่บ้าน หมายถึง ผู้ใช้หรือผู้เสพยาเสพติดที่อาศัยอยู่ในหมู่บ้านนี้เท่านั้น โดยไม่นับรวมผู้ใช้หรือผู้เสพยาเสพติดจากที่อื่นมาชั่วคราว หรือใช้ในหมู่บ้านนี้เป็นสถานที่เสพยาเสพติด

ผู้ใช้หรือผู้เสพยาเสพติด ตามระเบียบสำนักนายกรัฐมนตรี ที่ 141/2541 และ 228/2544 ถือว่าเป็นผู้ป่วยซึ่งควรได้รับการบำบัดรักษา

เกษตรกร หมายถึง การทำนา ทำไร่ ทำสวน เลี้ยงสัตว์ โดยเป็นเจ้าของกิจการ ไม่ใช่เป็นผู้รับจ้าง

ประมง หมายถึง การทำการประมง ทั้งที่เป็นเจ้าของกิจการและเป็นแรงงานรับจ้างทำประมง

รับจ้าง หมายถึง การรับจ้างทำงานในภาคเกษตร (เช่น ตัดอ้อย ขุดมันสำปะหลัง กรีดยาง เป็นต้น) การรับจ้างทำงานในโรงงาน รับจ้างในสถานเริงรมย์ รับใช้ในบ้าน และรับจ้างเบ็ดเตล็ดทั่วไป



- 47.4 ผู้ใช้หรือเสพยาเสพติด ในหมู่บ้านนี้ได้รับหรือซื้อยาเสพติดมาจากที่ใด
- ภายในหมู่บ้าน      ตอบ 1
  - จากหมู่บ้านอื่น      ตอบ 2
  - ทั้งสองแหล่ง      ตอบ 3

48. เมื่อเปรียบเทียบการใช้ยาเสพติดในหมู่บ้านกับปีที่ผ่านมา สถานการณ์การใช้ยาเสพติดเป็นอย่างไร
- ลดลง      ตอบ 1
  - คงที่      ตอบ 2
  - เพิ่มขึ้น      ตอบ 3

49. ผู้ใช้หรือผู้เสพยาเสพติด ได้ก่อความเดือดร้อนต่อคนในหมู่บ้านหรือไม่
- ก่อความเดือดร้อน      ตอบ 1
  - ไม่ก่อความเดือดร้อน      ตอบ 2 (ข้ามไปข้อ 50)

- 49.1 มีการก่อความเดือดร้อนในเรื่องต่อไปนี้หรือไม่
- มี      ตอบ 1
  - ไม่มี      ตอบ 2

- (1) การลักทรัพย์/ชิงทรัพย์
- (2) การกรรโชกทรัพย์ของผู้ติดยาเสพติด
- (3) การทำร้ายร่างกาย ทะเลาะวิวาท
- (4) การก่อความรำคาญให้กับคนในหมู่บ้าน
- (5) การเป็นแหล่งแพร่ระบาดของยาเสพติดในหมู่บ้าน
- (6) การข่มขืน/อนาจาร
- (7) อื่นๆ (ระบุ) .....

50. ในรอบปีที่ผ่านมา ในหมู่บ้านนี้มีการดำเนินกิจกรรมการป้องกัน และแก้ไขปัญหายาเสพติดหรือไม่
- ไม่มี      ตอบ 1 (ข้ามไปหน้า 50)
  - มี      ตอบ 2

- 50.1 ผู้ดำเนินกิจกรรมการป้องกันและแก้ไขปัญหายาเสพติด ได้แก่
- เจ้าหน้าที่ของรัฐ      ตอบ 1
  - กลุ่มประชาชนในหมู่บ้าน      ตอบ 2
  - ทั้งเจ้าหน้าที่ของรัฐและกลุ่มประชาชนในหมู่บ้าน      ตอบ 3



## 50.2 ในรอบปีที่ผ่านมา มีกิจกรรมที่ดำเนินการป้องกันและแก้ไขปัญหายาเสพติดในหมู่บ้าน ดังนี้

- ไม่มี                      ตอบ 1

- มี                            ตอบ 2

- (1) การจัดฝึกอบรมให้ความรู้ถึงพิษภัยของยาเสพติด
- (2) การส่งคนในหมู่บ้านไปศึกษาดูงานด้านป้องกันและแก้ไขปัญหายาเสพติด
- (3) วรรณคดีเผยแพร่ความรู้เกี่ยวกับยาเสพติดด้วยวิธีต่างๆ เช่น เสียงตามสาย  
แผ่นพับ แผ่นปลิว แผ่นโปสเตอร์ การเดินรณรงค์ เป็นต้น
- (4) ชักนำ ชักชวน และสนับสนุนให้มีการส่งผู้ติดยาเสพติดเข้าบำบัดรักษา
- (5) ดำเนินการบำบัดรักษาผู้ติดยาเสพติดในหมู่บ้าน
- (6) การฟื้นฟูสุขภาพของผู้ติดยาเสพติดในหมู่บ้านให้ดีขึ้น
- (7) ดำเนินการจับกุมผู้กระทำความผิดเกี่ยวกับยาเสพติด
- (8) การจัดกิจกรรมส่งเสริมอาชีพสำหรับผู้เข้าบำบัดรักษา ยาเสพติด
- (9) ร่วมจัดกิจกรรมส่งเสริมกีฬา/นันทนาการให้กับคนในหมู่บ้าน
- (10) การแจ้งข่าวสารผู้กระทำความผิดสารเสพติดแก่เจ้าหน้าที่
- (11) การเดินเวรยามเพื่อเฝ้าระวังเพื่อมิให้มีการค้า/เสพ/ยาเสพติด
- (12) การจัดเวทีของประชาชนให้มีการนำปัญหามาพูดคุย  
และหาแนวทางแก้ไขปัญหายาเสพติดในหมู่บ้าน
- (13) การตั้งคณะทำงานหรือทีมอาสาสมัครในการดำเนินงานป้องกัน  
และแก้ไขปัญหายาเสพติดในหมู่บ้าน
- (14) การแสวงหาข้อมูลปัญหายาเสพติดในหมู่บ้าน เช่น การรวมกลุ่ม  
พูดคุยถึงปัญหายาเสพติดในหมู่บ้าน
- (15) อื่นๆ (ระบุ) .....



**ส่วนที่ 8 ความเห็นของคณะกรรมการบริหาร  
องค์การบริหารส่วนตำบล (อบต.) หรือคณะกรรมการสภาตำบล**

51. ที่ผ่านมา หมู่บ้านนี้เมื่อเปรียบเทียบกับหมู่บ้านอื่น  
ภายในตำบลเดียวกันแล้ว ได้รับการพัฒนาจาก อบต./สภาตำบล  
และจากหน่วยงานภาครัฐ ภาคเอกชน เพียงใด

- ได้รับการพัฒนามากกว่าหมู่บ้านส่วนใหญ่ ตอบ 1
- ได้รับการพัฒนาใกล้เคียงกับหมู่บ้านส่วนใหญ่ ตอบ 2
- ได้รับการพัฒนาน้อยกว่าหมู่บ้านส่วนใหญ่ ตอบ 3

ลงชื่อ.....

(.....)

นายก อบต. หรือประธานสภาตำบล

ในฐานะหัวหน้าคณะทำงานบริหารการจัดเก็บข้อมูล ระดับตำบล

...../...../.....

ลายมือชื่อผู้ที่ร่วมดำเนินการจัดเก็บข้อมูล กชช. 2ค

ลงชื่อ ..... (.....) หัวหน้าคณะกรรมการจัดการเก็บข้อมูลฯ ระดับตำบล	ลงชื่อ ..... (.....) คณะทำงานฯ
ลงชื่อ ..... (.....) คณะทำงานฯ	ลงชื่อ ..... (.....) คณะทำงานฯ
ลงชื่อ ..... (.....) คณะทำงานฯ	ลงชื่อ ..... (.....) คณะทำงานฯ
ลงชื่อ ..... (.....) คณะทำงานฯ	ลงชื่อ ..... (.....) คณะทำงานฯ
ลงชื่อ ..... (.....) คณะทำงานฯ	ลงชื่อ ..... (.....) คณะทำงานฯ
ลงชื่อ ..... (.....) ผู้ช่วยเลขานุการคณะทำงานฯ ระดับตำบล	ลงชื่อ ..... (.....) เลขานุการคณะทำงานฯ ระดับตำบล

ส่วนนี้ใช้สำหรับบันทึกการติดตามผลของคณะทำงานบริหารการจัดเก็บข้อมูลฯ ในทุกระดับ

แบบสอบถามฉบับนี้มีการติดตามผลการจัดเก็บข้อมูลแล้ว ดังนี้

คณะทำงานฯ ระดับ (ติดตามโดย)	ผลการติดตามฯ
<p>1. ตำบล</p> <p>.....</p> <p>(.....)</p> <p>ตำแหน่ง.....</p> <p>วันที่...../...../.....</p>	<p><input type="radio"/> ถูกต้อง/ครบถ้วน</p> <p><input type="checkbox"/> ต้องแก้ไข คือ.....</p> <p>.....</p> <p>.....</p> <p>.....</p>
<p>2. อำเภอ/กิ่งอำเภอ</p> <p>.....</p> <p>(.....)</p> <p>ตำแหน่ง.....</p> <p>วันที่...../...../.....</p>	<p><input type="radio"/> ถูกต้อง/ครบถ้วน</p> <p><input type="checkbox"/> ต้องแก้ไข คือ.....</p> <p>.....</p> <p>.....</p> <p>.....</p>
<p>3. จังหวัด</p> <p>.....</p> <p>(.....)</p> <p>ตำแหน่ง.....</p> <p>วันที่...../...../.....</p>	<p><input type="radio"/> ถูกต้อง/ครบถ้วน</p> <p><input type="checkbox"/> ต้องแก้ไข คือ.....</p> <p>.....</p> <p>.....</p> <p>.....</p>
<p>4. ศพช.เขต/ ส่วนกลาง</p> <p>.....</p> <p>(.....)</p> <p>ตำแหน่ง.....</p> <p>วันที่...../...../.....</p>	<p><input type="radio"/> ถูกต้อง/ครบถ้วน</p> <p><input type="checkbox"/> ต้องแก้ไข คือ.....</p> <p>.....</p> <p>.....</p> <p>.....</p>

## สรุปผลสภาพปัญหาของหมู่บ้าน

(นำผลการวิเคราะห์ข้อมูล กชช. 2ค ซึ่งวิเคราะห์ด้วยโปรแกรมฯ หรือวิเคราะห์เอง มาลงกลในส่วนี้)

วิธีการวิเคราะห์ข้อมูลสามารถศึกษาได้จากคู่มือการจัดเก็บข้อมูล กชช. 2ค ปี 2548

ตัวชี้วัด	มีปัญหา		
	(1) มาก	(2) ปานกลาง	(3) น้อย/ไม่มี
<b>1. ด้านโครงสร้างพื้นฐาน</b> (1) ถนน (2) น้ำดื่ม (3) น้ำใช้ (4) น้ำเพื่อการเกษตร (5) ไฟฟ้า (6) การมีที่ดินทำกิน (7) การติดต่อสื่อสาร			
<b>2. ด้านการประกอบอาชีพและมีงานทำ</b> (8) การมีงานทำ (9) การทำงานในสถานประกอบการ (10) ผลผลิตจากการทำนา (11) ผลผลิตจากการทำไร่ (12) ผลผลิตจากการทำเกษตรอื่น ๆ (13) การประกอบอุตสาหกรรมในครัวเรือน (14) การได้รับประโยชน์จากการมีสถานที่ท่องเที่ยว			
<b>3. ด้านสุขภาพและอนามัย</b> (15) ความปลอดภัยในการทำงาน (16) การป้องกันโรคติดต่อ (17) การกีฬา (18) การปลอดยาเสพติด			
<b>4. ด้านความรู้และการศึกษา</b> (19) ระดับการศึกษาของประชาชน (20) อัตราการเรียนรู้ของประชาชน (21) การได้รับการศึกษา			
<b>5. ด้านความเข้มแข็งของชุมชน</b> (22) การเรียนรู้โดยชุมชน (23) การได้รับการคุ้มครองทางสังคม (24) การมีส่วนร่วมของชุมชน (25) การรวมกลุ่มของประชาชน (26) การเข้าถึงแหล่งเงินทุนของชุมชน			
<b>6. ด้านทรัพยากรธรรมชาติและสิ่งแวดล้อม</b> (27) คุณภาพของดิน (28) การใช้ประโยชน์ที่ดิน (29) การปลูกป่าหรือไม้ยืนต้น (30) การจัดการสภาพสิ่งแวดล้อม			
รวม	.....ข้อ	.....ข้อ	.....ข้อ

หมู่บ้านนี้จัดเป็น หมู่บ้านเร่งรัดพัฒนาอันดับ .....

หมู่บ้านเร่งรัดพัฒนาอันดับ 1 (ได้ 1 คะแนน 11-30 ตัวชี้วัด), หมู่บ้านอันดับ 2 (ได้ 6-10 ตัวชี้วัด), หมู่บ้านอันดับ 3 (ได้ 0-5 ตัวชี้วัด)